青島新民報

經中華郵政登記認爲第三類新聞紙類
每日出兩大張
發行所　青島新民報社

星期論壇　威海建軍港日方交還軍艦

南京條約簽訂後、中日友好關係由進一步、新生中國發展亦從此展開巨步、一切事實都擺在國人面前、勿須吾人詞費、今更承友邦友好精神、將華北砲艇隊軍艦九艘、並威海衞海軍兵舍等、交還中國海軍部、於劉公島設立威海衞海軍要港部、任趙培鈞爲要港部司令、十三日移交典禮完畢、即懸華北特別砲艇隊之新旗幟、淪於英人制下四十餘年之華北惟一軍事要港、今日重睹中國海軍之威容、再作中國之金湯門戶、誠不勝滄桑之感矣、本市友邦海軍舉行砲艇隊交還式、大島司令官致訓詞有謂：日本帝國海軍根據別項協定、將曾經成立之華北特別砲艇隊、及永翔軍艦、以今日交還中華民國、諸君當華北砲艇隊之設即踴躍入隊、克盡其責不勝欣慰、回顧一年又九月於茲、日本海軍育成諸君、惟望諸君今後宜體新政府使命、應知所負任務重大云云、情見乎詞、意義極爲深厚、且國際相處非至情友好、絕不願見他方有何特殊發展、尤以軍事爲然、所謂「鄰之厚、君之薄也」、乃人情所尙、非有乖異也、然則日本此次交還華北砲艇隊、重建威海衞海軍要港、意義極爲重大、此種精神尤非泛泛所能做到、按軍事建設、以海軍建設爲不易、海軍建設須有其地、有其人、有其經濟技術、方刻完成其使命、否則雖欲建設亦不可能、此次日本將訓練將近二年之華北砲艇海軍基本、連同軍艦九艘、及威海兵舍、交還中華民國、金錢精神、皆具重大限度、在世界國與國間所不易做到之事、日本胡爲對中國坦懷做到、蓋日本衷心所期望者、爲新中國發展、俾與共同擔當建設東亞新秩序責任、不願中國衰頹以爲日本之累、三載以來對蔣共發動聖戰意義在此、今日交還華北砲艇隊軍艦意義亦在此、此種友好精神、吾全國人民應共喩也。

當茲新中國海軍更生之始、吾人追憶中國海軍史蹟、尤覺不勝悵惘、中國領海非不寬廣、地勢非不雄便、且在甲午以前中國海軍居世界第三位、倘無中日戰爭、中國海軍發展至現在、未必不大有可觀、然自甲午以後海軍全部摧毀、此後雖有海軍之名並無其實、尤以在中國有名之海琛、海圻等艦有十餘次叛變歷史、海軍將兵、紀律蕩然、不惟無益於國家、且多滋擾社會、今茲遭逢事變、海軍得逢重建機會、且海軍艦爲友邦交還、海軍人員經友邦訓練、一切具有日本海軍精神從事發展、新中國海軍基礎陣容如此堅實、將來發展實未可限量、華北沿海警備治安亦從此更加鞏固、當茲中日新條約締結未及半月、友邦即有此扶助新中國發展之誠懇表現、中日兩國親善提攜、進於毫無間隔地步、實堪爲中日兩大民族共慶也。

泰越糾紛益趨擴大　雙方將展全面戰爭

（河內十四日中華社電）泰安南紛爭、安南法方面乃出以積極的態度、自月之九日頭亘全國境線俄然俱呈活況、爆擊之應酬、與地上部隊之交戰、漸次有激化傾向、深感有進展至全面戰爭之可能性、而安南總督十三日與日本人記者團會見席上言明、「安南每每愼重熟慮、深恐多生枝節、然泰國方面今後如依然繼續侵略的軍事行動、則斷乎加以報復的反擊、安南迄未舍平和的解決希望、但今後萬一擴大至全面戰爭、則其責應由泰國方面負之」云云此乃暗示安南當局者已有強硬決意者也。

安南一再容忍　不變和平方針　前途仍繫於泰國態度　法安南總督表明見解

（河內十四日中華社電）德克安南總督、十三日在河內與日本記者團爲第二次會見、關於當面之內外諸問題、表明如左之見解：

關於泰越兩國國境紛爭、法方政府極力以相互之領土保全主權尊重爲原則而運用之、本年六月十三日、越泰兩國間成立友好不可侵條約、彼此互誓努力進行、又我方以湄公河最深部爲國境、曾對泰國請求但泰國以條約未批准交換、又九月末更對越迫其讓渡巴庫希爾安南拉班兩地區開始脅迫的宣傳、繼以威嚇宣傳無効、遂採軍事行動、現在該國之敵對行動、在杯延強薩奔那凱特他迪克方面、由空軍之活躍繼續機關槍之交戰、泰當局以兩國之交戰責任應在安南方面、當方未實行一切積極的行動、一再隱忍、但至何日、亦不得放置無謀之行爲、故下命令遂採報復行動、二、三日來我砲兵隊航空隊與泰軍交戰、然我方之平和的方針、迄未變化、亟希越泰條約之批准交換停止侵略行動實行確定國境、是我方之所至盼者也。泰之背後有第三國傳布各種流言但余對此等宣傳放送極力警戒國境紛爭之前途如何純繫於泰方之態度如何、泰仍採侵略方向時、則我方之態度、即行決定云云。

希特拉青年團訪問蒙疆　訪日德國希特拉青年團一行、日前由北京赴蒙疆地區視察之際、曾訪蒙古聯合自治政府會見政府首腦部歡談（寫眞爲對德王獻呈紀念品中之一瞥）

法空軍活躍

（河內十四日中華社電）安南當局發表由十二日夜至十三日未明、安南空軍爆擊盤谷島彭鐵道終點之島彭云。

安南土民與軍　發生叛亂事件

（河內十四日中華社電）安南廣西省國境涼山登坦中間地區山岳地帶之安南土民及警備國境安南軍之一部自十一月上旬以來、即發生叛亂、呼喊民族獨立、屢次發生與安南軍衝突、關於此安南總督府十三日以德克總督談話形式發表、確認右暴徒叛亂事實、但現在因警備隊之彈壓、勢力已漸次薄弱化中云。

褚駐日大使　國府正式任命

（南京十四日中華社電）十三日公佈國民政府令如下：（一）兼外交部部長褚民誼另有任用、褚民誼應免本職此令、特任褚民誼爲駐日本國特命全權大使此令、特任徐良爲外交部長此令、（二）外交部參事魏楚另候任用、魏楚應免本職此令、（三）任命孫時民爲外交部參事此令。

興亞院會議

（東京十四日中華社電）日興亞院會議、於十三日午後二時半在首相官邸開會、近衞首相、松岡外相、及東條陸相、及川海相、各副總裁、柳川總務長官、鈴木政務部長等均出席、關於對國民政府經濟協力有所協議。

日大政翼贊會　發表實踐要綱

（東京十四日中華社電）日大政翼贊會之實踐要綱十三日因最後案已見決定、乃由有馬事務總長仰近衞總裁裁、於十四日發表矣、將於自十六日所開臨時中央協力會議敷衍說明其趣旨、其實踐要綱、成爲翼贊運動展開之基準、頗値注目、大政翼贊會實踐要綱如下。

今也直面世界歷史的交換期、擧八紘一宇之顯現爲國是之皇國、全能力、歸一天皇、以確立物心一如之國家體制、成爲有光輝世界之道義的指導者、玆本會互助相戒、徵於皇國臣民之自覺、率先成爲國民之推進力、常與政府表裏一體、立於協力之關係、圖上意下達、下意上通、努力高度國防國家之實現、提倡左實踐要綱。

一、挺身臣道之實踐、卽以振興無上絕對、不變眞理顯現之國體、奉戴歷代詔書、只管顯揚唯心之大道。

二、協力大東亞共榮圈之建設、卽完備大東亞之共榮體制、而圖其協力、同時進而努力於世界新秩序之確立。

三、協力翼贊政治體制之建設、卽翼贊經濟、文化生活精神歸一、努力確立強力綜合的政治體制。

四、協力翼贊經濟體制之建設、卽最高度發揮創意與能力智囊科學、以確立綜合的計劃經濟、而圖生產之飛躍的增強、努力在大東亞自給自足經濟之完成。

五、協力文化新體制之建設、卽基於國體精神、雄渾、高雅、明朗育成有科學性之新日本文化、內振起民族精神、外努力大東亞文化之敎養。

六、協力生活新體制之建設、卽廣公益開政務、推進新時代、養成理想與氣魄、國民悉以一家族之成員、集結國家理想、努力生活改正之樹立。

渝僞對美獻媚　使節團突中止訪蘇聯　進行借款恐美國誤會

（香港十四日中華社電）據重慶來電稱以孫科爲主席之使節團、訪問蘇聯一節、突如決定無期延期、據渝僞政界方面消息、訪蘇團之變更、預定因在美勾留中之宋子文、目下對一億美金之借款、正在進行交涉中、因本借款之成立、遂成立高度親美關係、爲免美方誤解起見、而中止出發、又謂因蘇聯對渝僞態度尙欠明瞭今暫靜觀國際情勢之推移後、再行決定之意見、渝僞政府部內抬頭之結果云。

僞政權工業政策　內部缺陷極大　中共理論家大事指摘

（香港十四日中華社電）據重慶來電稱、中國共產黨之理論家許滌新、最近在該地所發行之羣衆雜誌上、評論重慶政府之戰時工業政策、指摘重慶僞政權管下內地工業建設之缺陷如左。

重慶政府抗戰以來、所採取之工業政策、向以軍需品之生產爲中心、而使國營工業之再建、設民營工業之獎勵、工業合作社運動之助長、咸趨於預備工業統制之一途、此等政策、在方法上固佳、然至於具體的實行方法、則頗多缺陷、政府對工業政策、並無一貫計劃、雖傾力於開發西南、然西北地方則置之等閒、且不思於西北地方建設工業中心地、當沿岸地方工場內遷之際、亦無充分準備、斯時集中於漢口、而開始工作之工場、復移於內地、似此種轉移浪費殊甚、上海大小五千餘之民營工場中、移於內地者僅百五十二家、且無錫、鎭江、南京三地工場、能北遷者亦不過百數十而已、又政府一方面主張、上海民營資本之工場內遷、一方面復對上海之工場、予以無防制之支持、擬將其製品輸入後方、資金亦擬通融安定、而止於上海國營工業中官僚主義跋扈；有心之官吏、對政府無計劃之命令、疲於奔命、而疲勞之極、無至所爲、一工場需時二三年始能完成故一方面悉辣之官吏、則以國營工業爲蓄財之捷徑、當獎勵民營工業之際、對重大企業一點難佳、然大企業家多係在上海亦有經營、而受政府通融者內地方面設立有名無實之工廠、資金多用於上海、對此政府殆不予以外幣、形成以暗盤收買匯兌之狀態、工業統制方針、亦無計劃性、如自流井之製鹽業、製鹽用之水與煤、因統制而不能獲得現在七鍊之設備中、僅使用三鍊、此外甚至比較的民衆化之工業合作社運動、其內部亦有若干缺陷、現在工業合作中、大部分爲小工場主假製工業合作運動之名、而受作利資金之通融者其內容未脫個人經營之範圍、故金融資本不參加生產者、以及雖從事生產、而不受利益之分配等等、蓋爲普通的現象云。

日藤田中將　凱旋返東京　參內奏上軍狀

（東京十四日中華社電）事變初八月於吳淞上陸以來、參加南京、徐州、武漢等處激戰、歷三載又四月、於華中方面樹赫赫武勳之前上海方面日陸軍最高指揮官藤田進中將、十四日午後零時十二分受差遣之德永侍從武官始、東條陸相以下將星等之迎迓於東京站光榮而歸還、即乘宮內省差遣之馬車晉宮、天皇陛下、午後一時半由蓮沼武官長等相從駕至表御座所、於杉山參謀長東條陸相侍立之下、賜謁藤田中將、召聞奏上軍狀、後幷賜優渥御嘉賞之勅語、將軍遂恐懼退下御前云。

光永社長辭職

（東京十四日中華社電）日本電報通信社社長光永星郞氏、以十二月十日所舉行之該社創立四十週年爲契機而勇退、任該社顧問、後任社長由常務董事光永眞三氏昇格、由不破碰磨太氏就任常務董事云。

日機空襲滇省　粉碎阿迷水力發電所　襲箇舊錫產地使起火

（安南○○基地十四日中華社電）日華南艦隊報道部十三日發表十三日海軍航空部隊、實施左之攻擊。

一、武田大尉指揮之花本、吉本、龍神各部隊、對雲南省阿迷水力發電所敢行爆擊、當將其完全粉碎、全機安然歸還。

二、峯大尉指揮之飯田、平野各部隊、爆擊雲南省箇舊之錫產地、已起大火災、全機安然歸還。

猛襲衡陽　予以極大損害

（○○基地十四日中華社電）日華中艦隊報道部十四日發表、十二日海軍航空部隊駒形部隊長所指揮之飛機○○架、轟炸久違之衡陽、對市街東側諸倉庫其他全彈命中、見有數處發生火災、効果甚大、由市街西北雖受相當熾烈防禦砲火我方無損害、全架安然歸還基地矣。

週間戰況　日派遣軍發表

（南京十四日中華社電）日派遣軍報道部十三日發表、自十二月七日以降至十三日之事變情勢概況如左：

一、各方面之掃蕩戰、已收莫大效果、業告一段落、各精銳部隊將更養精蓄銳、準備次期作戰、據情報稱、冀察特別戰區副司令石友三、最近以違反命令罪名、與其弟石友信前後均被槍斃、暴露所謂抗日陣營之內容、繼美國援蔣借款之後、英國又發表對重慶供與借款、此乃英國期望美國之援助、所謂敵本主義媚態之一例、且中國骨髓亦將有被吸食之苦肉策也。

一、一方上海方面有陸軍最高指揮官與華中方面海軍最高指揮官之更迭、新駐華大使本多熊太郎氏、初代駐日大使褚民誼氏、均已決定就任、其強力處理事變之步驟正在進行中云。

保定電燈廠　進行擴充計劃

（保定十四日中華社電）保定電燈廠、因治安恢復、文化設施發展、電力之需要激增、故曾計劃將歷來之三〇〇基羅瓦特白晝用、及八〇〇基羅瓦特夜間用兩架發電機使用、伸緩和需給之迫切、以爲應急措置、而此次則已決定變更該計畫、由夕張煤礦購入一千基羅瓦特之新發電機、以確保電力供給、該電燈廠此次擴充計畫、預定經費八十五萬元、於明年三月開幕、最遲亦可於明年秋季前完成、現正進行諸般準備云。

第二十七章　卑賤幼小者的靈魂（8）

徐秀貞那黴瘦的臉上有點紅、這紅並非是因爲今天她擦了胭脂、她羞愧地說：「上次我借你的那錢、等過兩天我再還你！」月梅也很覺着不好意思、說：「你還提那作什麼？你要沒有富餘錢、就不用還我啦！」又拉着她的手說：「你想看劉先生不想看、劉先生當初對咱們多好呀？現在他病的很利害！」徐秀貞說：「我今天不想看劉先生啦、我還有事。」她又低頭瞧了瞧月梅的鞋、見月梅現在穿的是一雙青布的提樑的鞋、她就問說：「你那雙白皮鞋怎麼不穿啦？」月梅說；「天涼了、還能穿白鞋嗎？」徐秀貞說：「可是街上走的男的還有穿白皮鞋的啦、現在還沒到八月節、還算是夏天。」又伸着她的脚、皺着眉說：「你瞧我這雙鞋、買大啦！」月梅對這些却不注意、她心裏還是急急地盼着大夫。徐秀貞默然了半天、忽然她又說：「月梅你倒是想找事不想呢？」月梅說：「現在我不在蔣養房住啦、我搬到……東城一家親戚那裏、我也不粘花兒啦、等劉先生稍微見好一點我就找事。可是、現在我知道了、像我們這沒有資格沒有學力年紀又小的人、在社會上找事實在困難、可是也沒法子、現在就是有人願意幫助我去求學、我也不能接受、因爲環境不允許、我得找事！」月梅說的話很暢快、而且不覺得在她那話裏嵌入些新名詞、這些名詞使得徐秀貞很驚奇、很羨慕。她翻眼睛瞧了瞧月梅、說：「你要想找事可容易、張大爺……」月梅却不甚注意、還直着眼向東望着、這時就由東邊來了一輛黑汽車、月梅就迎上前兩步、可是又不敢冒昧向車裏叫、汽車離着廟門很遠就停住了。一個穿綢褲褂的汽車夫下來、向兩旁的門兒去看、月梅就趕過去問說：「是立德醫院的嗎？」汽車夫點了點頭、問說：「這兒有一座廟、廟裏住着個姓劉的？」月梅就指着那破廟說：「就是這兒、剛才那電話是我打的？」汽車夫回去向車裏告訴了大夫、大夫在車上就戴上了口罩、提着一隻皮包、皮鞋橐橐地隨着月梅走、月梅就請大夫進了破廟、她先搶進屋裏、叫着說：「劉先生！大夫來了！」劉醉生在昏沈之中略略清醒、可是睜眼一看這位穿着漂亮洋服、花領帶、金領針的大夫、他又趕緊閉上了眼睛。大夫低着聲說話、叫月梅把劉醉生的胸懷解開、月梅就先把棉被掀開、然後剝了幾層破舊的衣裳、才露出劉醉生的那瘠瘦的、漆着一層汗泥的胸脯。大夫打開皮包、拿出測驗體溫的那個小東西、插在劉醉生的膀子與脅骨之間、等了一會、拿出來看了看、隨後就用聽診器去聽、又拿手指去彈、一面向月梅問了問病人的病狀、便收起來聽診器和體溫表、就站着、把一張洋紙鋪在桌上、拿着他隨身帶着的鋼筆寫了幾行洋字、就提着皮包走出屋去、月梅追出問說：「大夫、您看着劉先生是什麼病呀？」大夫一面走着、一面搖頭說：「不要緊、吃了那藥就好了。」月梅又追着問說：「您的出診費是多少？」大夫沒門、大夫上了汽車、月梅還問：「您那出診費？」汽車夫代答說：「二十塊錢。」月梅心裏覺着一緊、就由衣袋裏拿出了錢、點了兩張的十元鈔票、汽車夫接過去了、就開着車向東去了。這時徐秀貞還在門前、她彷彿等着月梅、還有什麼話要說似的、她的兩眼望走了汽車、就又趕緊過來、說：「月梅、你跟着我上我們那兒去好不好？張大爺在家哪！」月梅却搖頭說：「現在我沒工夫、過兩天我一定找你去你不進來啦再見！」她又趕緊跑回廟裏。劉醉生却睜開了眼睛、向月梅笑笑、說：「錢不少吧？這回給你個教訓、叫你從此以後知道了我們是否有資格看病。」月梅沒有言語、像是被問住了。劉醉生又伸出一隻胳臂、要那張藥方看、月梅把藥方交給他、他接到手裏、看了看、說：「你看怎麼樣？開的藥還是金鷄納霜、跟我現在吃的一樣、不必另買去了。」月梅說：「到底是請大夫來看一看好點。」

營業科目
花生米　花生油　花生餅　棉花子、小麥
麵粉　化學肥料　煤炭　鹽　玻璃　白糖
海產物　紡織　染色　紡績　諸機器及各種
機器　小型汽車　汽車皮帶　電線各種金
屬　棉布　人造絲　顏料　化學工業藥品
月星牌　皮鞋　其他各種雜貨
三菱海上火災保險會社代理店
三菱公司
電話
館陶路三五號

新興號
化粧雜貨　日用物品　一切俱全　批發零售
歡迎賜顧
牧上路五十一號

呢絨綿花布
包作各官署各團體各學校制服等項
青島被服工廠
青島河南路二號
電話（二）四五八八號
營業所　電話（二）四九三九號

白
全館　年末酬謝主顧（禮券發行）
大賤賣！
自十一月十五日至三十一日止年末
百貨物美價廉暖房設備
完全溫暖如春
銀丁獨特之食堂內
則備有珍饈百味與
暖和之飲料專待光顧
百貨店
銀丁
代表 2-6962

美味榮養糖果
啖一粒能跑三百米突
天津グリコ糖果公司

老篤眼藥

意希戰事益趨熾烈
意軍作戰力量增强
希軍屢圖進攻均遭失敗

【伯爾格來特十四日專電】據南斯拉夫各報十四日晚所接來電稱、意希戰線、北區自摩斯科波里司至奧契立特湖畔、十三日竟在劇戰中、希軍曾數度攻入意軍重地、沿特伏里河流域、作戰猶烈、雙方炮戰十分活躍、十二日夜至十三日整日、炮聲不絕、南國邊區清晰可聞、希軍亦企圖向波格雷台克拖北及西北進攻、皆遭意軍力抗、因天氣良好、意軍出動攻擊希軍陣地、集中地及交通綫、希軍蒙重大損失云、又據希臘報章宣稱、十二日波格雷台克附近戰事激烈、爲開戰以來所少見、希軍曾猛攻意軍防地、希報并承認意軍作戰力量、巳較前大大增强矣。

意軍公表戰況

【羅馬十四日專電】意大利軍司令部十三日午發表戰報如下、（一）「北非方面西利內伊加綫之索倫、錫地貝倫尼及沙漠東南諸區域、戰事十分激烈、意軍力抗敵方裝甲車隊、意空軍大編隊整日攻擊敵方、（二）東非方面、我巡邏隊沿蘇丹邊界十分活躍、并協同空軍攻擊敵方機械化部隊、（三）希臘方面、戰事無重大進展、足資紀述、敵軍小進攻均遭擊退云。」

意英展開海戰
亞得里亞海上砲聲隆隆

（伯爾格來得十四日中華社電）據當地所接拉古薩來電稱、十三日在亞得里亞海拉古薩海上巳聞得隆隆砲聲、恐係意大利英國兩海軍間又展開海戰、（按拉古薩在亞得里亞海中意大利領刺哥斯大島之南方、南斯拉夫沿海地點也）。

英輔助巡洋艦 艦員傷亡極重

【倫敦十四日專電】英海軍部十三日晚宣稱、英輔助巡洋艦「福爾發」號、業已沉沒、按該艦遭對方魚雷所中、爆炸後立即下沉云。

【蒙德維多十四日專電】據此間「人民講壇報」十三日宣稱、前在南大西洋與德軍輔助巡艦發生遭遇戰之英方輔助巡艦「奉城堡」號、該艦上人員傷亡者三十七名、負傷者八十二名、該報自醫師方面所探得之可靠消息云。

意陸海空三軍 永久保持威容
英軍雖頑抗無何效果 意報再反駁英反宣傳

（羅馬十四日中華社電）對英國在埃及戰線反擊誇大宣傳、十二日加以反駁之意大利日報主筆加依達氏、復於二十三日之報上、再揭載反駁論、謂英軍之反擊不足恐、而强調如次、英國在埃及擁有持有坦克車飛機野炮二十五萬之大軍、雖舉全力試行反擊、但英軍如斯作戰、終局果能獲得如何勝利耶、我海空陸三軍以其最高之精神力與最高度之手段、永久保持確固不拔之威容、不久即將英國其所犯蠻勇重大罪科、與夫依歷史之進行、巳遭逢不能不甘受當然之歸結之運命云云。

德機襲伯明罕

【柏林十四日專電】德軍司令十四日發表戰報如下、（一）十一日夜德空軍大隊轟炸伯明漢、該城南部、火車站、工業地、煤氣廠等、均遭嚴重打擊、發生大火、十二日德機攻擊倫敦及英格蘭南部諸鎮、哈維區外三千噸之敵輪一艘命中、其損傷有沉沒之虞、另一貨輪重創、（一）十二日夜德精銳機羣猛力攻擊英方工業重地之設要爾德、并在英海岸外放置水雷、（三）十二日夜敵機一架、潛來德境、未曾投彈、英机十四日損失共四架、德方亦有四架失蹤云」。

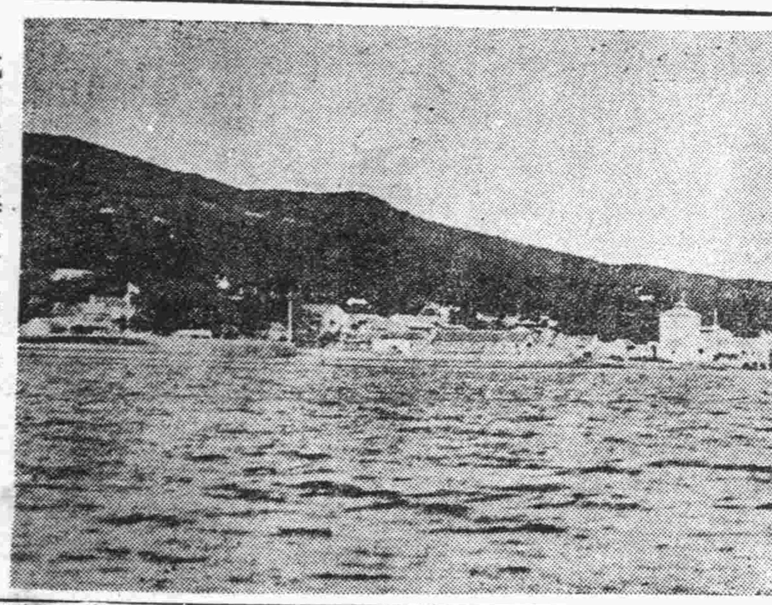

我國業已接收之威海衞劉公島

美國製造武器 能率極爲不振
乃因陸海軍計劃變更

（紐約十四日中華社電）綜合美國國防擴充計劃遂行之情報、本諸國防計劃、政府雖呼號武器製造、然以能率不振、尤其飛機製造、因工場自身之生產計劃已非常遲滯、若現在之狀態繼續不已、則一九四二年之目標、三萬六千架飛機製造、終恐不能到達、其最大原因、乃陸海軍之計劃大事變更、軍需工場自作飛機部分品之準備包工計劃、不能圓滑進行、致使計劃遲滯、又在基礎工業方面亦以充足軍用品需要生產力之擴張意外不順利、故羅斯福大總統憂之、對產業代表暗加以强壓。

英駐美使人選 艾登氏最有力

（倫敦十四日中華社電）在華盛頓逝世之魯西安駐美英大使其後任人選已成各方面注目之的、但刻以對德融和政策及對者爲美國所知之艾登陸相說爲最有力、其外古蘭彭自治領相班希他特外務省顧問、菲爾德提督等、亦均被擬爲候補者、總之駐美大使之地位、現在最爲重要、故後任似須急速決定。

玻國議員要求 驅逐美國專家

【玻國京城十四日專電】玻璃維亞橡樹種植大業主之一蘇來士議員、頃要求立即開除農業部前次爲改良橡樹所聘請之美國橡樹業專家多名、因彼等時常偷竊玻國橡樹良好品種之種子及嫩條、運往美國種植、實有關玻國橡業前途。

德蘇國境問題 已見最後決定
蘇聯政府已正式發表

（莫斯科十三日中華社電）蘇聯政府十二日由達斯通信、關於德蘇國境確定、發表如左：

德蘇兩國政府根據去年九月末兩國間締結之德蘇親善、並國境確定條約、會組織混合中央委員會、審議確定兩國國境之細目、乃此次本諸相應兩國親善關係之協力精神、決定確定國境綫並作製地圖云。

歐洲戰局至明春 將入最後階段
英能否繼續抗戰實屬疑問

英國究能迄於如何程度而戰爭耶、此疑問自法蘭西降服以來、爲所課於英國之問題、而英國對美要求援助甚爲露骨化、最近此問題集世界的關心。

意希戰爭今後之發展與影響

意希戰爭之推移、反使意大利展開不利、而德國又守沉默、未見如預期之發展、果迄何時於希臘繼續有利之戰局、從而希臘之保障國之英國、在該方面能確保有利的地位與否、大有疑問。要之、現在表面沉默之德國、究如何決定、倫德國既以土耳其爲仲介者、立於意希間講和、勸告希臘參加樞軸、其眞僞固不可知、而德國究出以何等策略、則不難想像也、茲英國對地中海方面之將來、有充分危机、如前述悲劇的觀測、即在現在依然恰當英國之防衛、究如何以所謂「非能因轟炸而降服之大國」之標語、英國忍耐迄今之轟炸、以英國此主觀的立場、由大西洋對岸眺望時、在轟炸所感時日反映過於相違。

英國通商路瀕於危險

即不分日夜、德机對英本土之轟炸、無論如何、不能謂對英未與打擊、特以最近之轟炸、注中於軍事設施、軍需工廠地帶、港灣、并船舶等、其損失相當重大、又德潛水艦之活躍、如預期入冬後、英商船成爲其餌食、其數激增、英對戰爭遂行上、唯一所賴之通商路之確保、亦暴露危險、此二者相俟、英戰爭遂行能力之脆弱確保事實、其并反映於人心謂「英國現呈坦閑爾克以來最黑暗時代」云、最近之報道、一面促使美國對英援助之宣傳的效果略有亦未可知、但所傳英國之實情、可視爲悲鳴、英之戰爭遂行能力、或早在預想外而衰退、完全由歐洲轟出之英國、雖持有廣汎之屬領、而當其戰爭遇行、對亘全般防備之充實、美國之援助、爲絕對必要、而全般防備之充實、尤以空軍之擴充爲燃眉之急務、故美國之援助不能遲緩、且須迅速與擴大也。

煽動美國民衆之參戰

以羅斯福大總統三次當選爲契机、英國開始激底的對美要求援助工作者、爲基於如斯實情者、原來英國自開戰當初、對美對英援助有不滿之感、殊以法國對德降服後、其不滿之感更深一層、即美國不拒絕在法律上可能範圍內之經濟的對英援助、以極力繼續避免參戰之態度、以至今日、然英國對美所熱望者、非此次之戰爭、非限定於歐洲戰爭、因爲希特拉以制霸世界爲目標之戰爭、美國雖對德國敵視、與英國立場同樣、以上美國改變以此次戰爭爲歐洲戰爭、而限定非世界戰之觀念之見解、利用凡百傳機關、挑命吊揚美國民衆對戰爭關心之結果、今也美國對英從事援助之主張、以致成爲美國之輿論化、然以美國之對英援助問題、政府亦在愼重考慮中、爲最終的決定之關鍵、美國實行對英積極援助時、繫於英國對戰爭擁果有繼續能力之問題、而此預料極爲困難、美國以擁護民主主義陣綫之見地、與英國共抱生死必亡之決意與否、首在英國迄明春繼續抗戰、有維持對德防禦力之能力與否、恐戰局至明春內即至最後的階段。

法俘虜勇爲救護德兒童 被釋放回國

【慕尼黑十四日專電】據稱法軍俘虜二名因救護德孩童之生命、而得釋離集中營、并允歸返祖國、緣法俘虜若干參加華斯堡附近尹河區工程、忽聞遠處孩童啼哭聲、并目擊該孩隨急流而下、該兩法俘虜毫不躊躇、投身入河、救起此孩、得之更生矣。

美國禁止商船航巴拿馬運河

（紐約十四日中華社電）據華盛頓情報、海軍當局、計劃禁止一部商船航行巴拿馬運河。

德羅經濟協定 羅經濟界稱頌

【布加勒斯特十四日專電】羅馬尼亞經濟部長、頃於十二日夜發表談話、闡述德羅二國締結經濟協定中、德政府允准大規模援助羅國經濟生活、宣稱、蓋羅馬尼亞簽署此協定後、獲得非凡有利之條件、未曾以國家財產或公共收入作抵償之用及造成外來之統制、而且一般物價將更趨堅定并合乎公道也。

斯國使節團 一行抵羅馬

（羅馬十四日中華社電）斯洛伐克自參加日德意三國同盟以來對於建設歐洲新秩序、已爲積極的協力、刻以波里亞克公使爲首班之該國經濟使節團一行、十三日抵羅馬、即與意大利之間、開始新經濟協定締結交涉云。

德國應付長期戰●

德國爲應付長期戰總動員集中國內力量努力進行戰爭準備！（寫眞上鐵工廠內之鋼板切斷工作（中）鹵獲子彈整理中之情景（下）炮彈製作廠之內部一瞥）

德國建造潛水艦 能力益趨增大
封鎖將擴大英益感苦腦

（柏林十四日中華社電）英國因海空兩德國封鎖轟炸戰、日趨於彷彿一九一七年春之苦境、據英方情報稱、就中食料食需品之輸入約五成被阻止、德潛水艦之活躍可謂與以致命的影響、德國自英國海軍協定廢棄以來、着手海軍之大建造、於開戰前之去年夏、完成潛水艦四十三隻、建造中者達二十八隻、至來年二月左右建造中者大件完成之潛水艦勢力、總數可見達七十一隻、又開戰後更實夜兼行、對建造潛水艦傾注主力、今也潛水艦與飛機同稱、全般的技術、飛躍的發展、結果建艦日數極度短縮、世界大戰當時、須一年半之潛水艦、以九個月程度、大體能完成、有進行預想外大量建艦之模樣、然事實究有如何程度之建艦力、雖屬於軍機祕密、據英國專門誌麾達船誌之沽計。

一、開戰當時德國約持有八十造船架。

一、其內五十架能使用於潛水艦之建造。

一、又各船架同時能建造二隻。

即開戰後從事約百隻之龍骨裝置之消息、德當局自此并未與以何等確言、但不論如何開戰後加入相當新勢力者無疑也、即減去損失數計算、尚保有近百五十隻之數、一方一九三六年以來建造中主力艦卑斯麥、業於數週間前就役、在本星期之新聞電影、可發表其偉容、而使德國民驚喜如斯德海軍於各方面着着增强主力者蓋對英封鎖戰、今後會益激化、如入新春、則英國之苦境預想愈益深刻化云。

德意會談說 德官方再否認

（紐約十四日中華社電）當地CBS放送局所得柏林之情報稱、希特拉總統並李本托洛普外相、均於十三日祕密由柏林出發、不知何往、關此在柏林則盛傳爲與墨索里尼首相會見、但未敢確定云（柏林十四日中華社電）希特拉總統之由柏林出發係爲與墨索里尼首相之會見之消息已傳布第三國間、但德政府當局十三日對外國記者團再否認報道、再李本托洛普外相十三日亦稱因私事由柏林出發赴南德方面云。

南阿扣留日輪
日方已分別提出抗議

（大阪十四日中華社電）南阿聯邦政府、曩對聯邦商船管理委員會巳付與在英本國船舶以外第三國船舶、以獨斷之扣留或釋放之權限、巳自九日實施、十二日在達巴入港之日大阪商船關東丸、即初次由該監理委員會扣留、關東丸所載之貨全部爲南美之物產、雖無何等扣留理由、然竟出以如斯措置者、乃在印度洋方面、故意以英國航海證明制度對日輪限制水及食糧品之供給、其如何壓迫日船可見一斑、故日海運界極其憤激云。

（東京十四日中華社電）關於日大阪商船關東丸入港之際、爲南阿聯邦商船管理委員會扣留事件、乃在印度洋方面、英國以航海證明制度爲柄、故意對日輪限制水及食糧品之供給、於是英方之日輪壓迫態度已爲一端之表明、日方極爲重視、關於右事件即由在南阿聯邦吉田代理公使、向南阿聯邦政府、已提出嚴重抗議、聯邦政府既徒弄遷延的言辭、殊不易解決、故刻下只有保卸下貨物出港之應急的措置、十四日已報告日外務省對日輪之不法壓迫、極其明瞭、是以日外務省日內擬由松岡外相及京萊琪駐日英大使及在京南阿聯部公使、各對本國政府提出嚴重抗議云。

英溫沙公爵 與美總統要談

（摩伊亞美十四日中華社電）哈巴馬總督溫沙公、十三日於加布里海某地之美巡洋艦奉城堡號上訪羅斯福美大總統會談約歷十一小時、頗惹注目、該公於十四日夕刻乘海軍轟炸機返當地後、關與羅大總統會談內容略談如左：

余與羅斯福大總統、關於西印度諸島基地問題、及爲開發此等諸島英美兩國協力從事懇談云云。

巴國駐日使館 由橫濱遷東京

（東京十四日中華社電）本年九月由總領事館昇格公使館之巴拿馬共和國駐日公使費拉里氏決定此次將該公使館、向在橫濱、今代理公使館遷移東京、麻布本村町、自月之六日以來、開始遷移、十三日已完竣、開始辦公云。

匈羅參加同盟 日方開祝賀會

（東京十四日中華社電）爲參加三國同盟之匈牙利及羅馬尼亞參加祝賀會於日松岡外相主催下、於十四日零時半、在外相官邸舉行、晉迪爾里意大使、伯爾耶德大使館參事官、德意陸海軍武官、李葛哈匈牙利公使、巴拉斯奇列斯克羅馬尼亞公使、日方有松岡外相、大橋次官、外各局長、阿南陸軍次官、岡海軍省軍務局長、伊藤情報局總裁均出席、共午餐後、由松岡外相致詞、慶祝樞軸國之繁榮云。

日外務省人事

（東京十四日中華社電）日外務省令

特命全權公使（哥倫比亞） 柳井恆夫

任危瓜多爾駐箚兼務領事（仰光） 福井淳

任總領事命仰光在勤 副領事 三好俊吉郎

任領事命格爾各達在勤 公使館一等書記官 柳澤健

依願免本官 領事 三好俊吉郎

命荷印特派使節隨員 海軍大佐 吉田俊雄 拓務事務官 提武雄

在日任務已畢 殷齊兩氏歸來

（北京十四日中華社電）華北政務委員會治安總署督辦齊燮元氏爲代表華北政務委員會、訪問滿洲國、當同時復以華北政務委員會、最高軍事當局地位、訪問日本朝野、並參觀日本軍事情況、偕同治安軍中校團長冷兆一氏、軍官學校少校副官賴正哉等、一行於上月二十日離京赴滿、假道日本、歷經滿洲日本兩國朝野當局熱烈歡迎、齊氏頃以任務完畢、已於十三日下午六時許由福岡乘機飛抵北京、建設總署殷同督辦、日前東渡出席東亞經濟懇談會第二次總會、亦以大會閉幕、即與齊氏相偕歸來、治安總署杜錫鈞署長、建設總署周迪平署長、以及兩署各局長等、均到場歡迎、兩氏下機後分別與僚屬略事寒暄即先後返城云。

外電花絮

▲法內閣召開閣議

（維喜十四日電）法政府內閣十三日午後五時召開會議、副總理兼外長賴伐爾方自巴黎歸來、亦參予此會、據負責方面中稱、此次內閣會議討論各節、將嚴守祕密、并不發表公官、迄至深夜賴伐爾又遄回巴黎云。

▲法大使將訪馬德里

（維喜十四日電）此間有關方面宣稱、法政府遣巴黎專使布里農大使、將奉命前往馬德里一行、含有重要使命、但此說現尚未官方證實

▲德保烟葉買賣成立

（所非十四日電）德保兩政府頃已成立協定、訂定保加利輸運新陳烟葉四千五百萬公斤予德、價値一萬萬馬克、據保商務部長發表之文告稱、此次德保烟葉之買賣、在保國商業上純屬最大者云

▲匈教育部長訪德

（柏林十四日電）匈牙利教育部長華曼頃應此間德匈協會之邀請、亦抵此間、將小作數日、在歸返本國前、將轉往慕尼黑及維也納二地參觀云。

▲英商務代表團赴烏

（阿根廷京城十四日電）據稱英國惠林頓勛爵所率領之商務代表團、頃於十三日離此、首途烏拉圭京城、期予烏政府當局進行談判云。

▲阿國訓練宣傳人員

（阿根廷京城十四日電）阿根廷內政部長頃宣稱、政府當局將訓練五千人員、以備將來負責領導統制宣傳運動云。

日造船融資 已決定增額 資材配給亦增

（東京十四日中華社電）日國造船能力、以造船融資之梗塞、並資材之配給難爲起因、累年趨於減退之一途、船舶不足中之際、頗堪憂慮、此次村田遞相、乃說得關係閣僚、以致承認造船融資之增額並造船資材配給量之增額於右物資動員計畫、爲承認交通動員之重要性者、頗値注目、即從來歷二年船舶建造融資爲九千萬圓、自明年度起工之船舶建造融資爲一億三千萬圓、承認較前年度增額約五成、而關於資材配給之增額、遞信、商工、企畫院等各關係省、關於造船資材之配給方法、進行協議結果、明年度配給資材、較本年度倍額配給業已決定、又關於右造船資材中心之鋼材配給、近與船舶關係業者鐵鋼業者之間、舉行懇談會、決定配給具體的方法云。

拔齒、治療、專門、（無痛迅速價廉）
戶井齒科醫院
肥城路三號（德縣路口）
電話（二）七二九〇號

參觀免費 歡迎駕臨
安固滿超短波治療器
治療器界的革命

輸入商。川一商事合資會社
青島寧波路二三號
電話二、四八六六號

遺精腰痛 特效良藥
黃氏保腎固精丸
本醫臨症實驗家傳祕方經官府化驗證明確有特效專治腎虧腎寒夢遺滑精見色流精早洩日久虛淋腎虧體弱氣虛血虧房事過度腰酸腿軟夜多怪夢精關不固陽萎不舉巾交即洩精寒精稀發育不全子嗣艱難等症服之奇效如神◎每盒洋一元五角三盒四元

花柳毒病 保險除根
黃氏搜毒清血丸
專治五淋白濁撒尿刺疼小便腫痛潰爛楊梅毒瘡魚口下疳梅毒入骨筋骨疼痛遍身紅疹梅毒痔漏疥癬傳染婦女一切毒症新毒老毒復發多年梅毒不能除根者功能清血解毒消腫鎮痛根本剷除永不復犯功效偉大萬靈萬應◎每盒一元二角加料二元四角 功能勝過打藥針十倍◎保無復發斷嗣之虞

青島經理 太和春 金鄉路 長春堂 北京路 長春堂 山東路 長春堂 山西路 福海藥房 黃島路

紙袋 紙繩
標價貼簽・標價掛簽 封口紙・商標紙
（如欲記貴店寫號亦可定製）
製造・批發・零售
青島聊城路一三二號
大統領 幸田
電2四四二七番

青島隨一明朗之
高級大社交場
酒場處女林
敬啓者本場開幕以來即抱服務社會優待主顧之宗旨會於仲秋節前推廣營業以酬謝各界惠顧諸君之雅意起見一度此「處女林」諸君之休憩時商談食事等又親友同伴西茶且全對於日女招待員購喫方便毫無投機漁利性質對於各種西茶洋酒等物更特別定價低廉力求顧客之滿意實事勝於雄辨本場非敢妄誇深恐各界不明眞相特再鄭重聲明尙希各界顧主諸君隨時加以留意方知本場言之不謬也

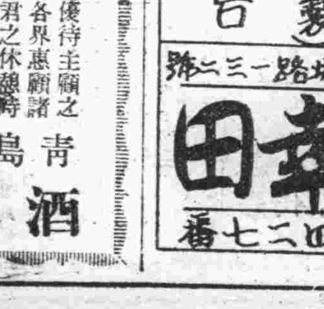

青島招遠路四八號
酒場處女林

最新發賣
京城 都藥房淋藥 無効返金 責任保證
淋病與白濁電擊的根治藥出現
以前用種種藥而無効果者無問男女務請速服此藥
此藥乃世界的獨特之祕藥、百發百中、有斷然好評、無俟多方宣傳服用者全部自能證明其効果
十年以上之慢性淋病白濁（冷症）內服二、三日乃至五、六日必可除根
店則一日三次服用如無特効則未服之藥保管退錢但以拾圓者爲限
再本劑如爲予防而服用之則絕對不致感染
責任專賣所
井上誠昌堂 青島山東路二六一號 電話二一三五2三六〇七
東亞大藥局 青島泰天路一六五號 電話3〇〇七四
石井公濟堂 青島聊城路九三號 電話2三五九2五八四八

地方新聞

華北都市美化工作 年內全部完竣
漸次步入近代化文明區域

北京通訊 中日滿三國國交正式調整後之華北、誠如王委員長所云在委員長勇往邁進領導之下而認識華北與蒙疆處於特殊重大使命而全體羣策羣力以赴之、換言之卽是華北以後須立於共同防共第一線、對於防共工作、特別嚴重徹底實行以外、對於中日經濟提攜、亦須徹底就各部門按步就班而積極進行、是以在華北自體、王委員長待赴南京磋商歸來、關於防共將有防共委員會之設置、關於經濟提攜、新民會、華北交通公司之中日合辦團體、均已有條不紊、綱舉目將而併行、如農村之新建設、本報早已屢加細詳披露、茲不重贅、一方面華北各重要都市之美化工作、亦與鐵路、公路、水路之突飛猛晉並駕齊驅而進行、據北京建設總署都市局所調查、謂華北各都市之本年度美化改修工事、如北京以下天津、濟南、太原、石門各地、已進行迅速、到本年冬期、各地之本工事、街路已完成其一百分之六十三、排水路業已完成一百分之一百、追加工事、天津以防水比他處關係更爲重大、所以當局者之工作亦格別用工而急進、業於十一月以前全部完竣、其他各地之追加工事亦大概完成一百分之七十五、據建設總負責人員所云、「對於本年度一般會計事業費之華北主要都市美化工事、在本年年內決定可以全部完竣、至於明年度之劃期的新建設計劃將與各主要都市之新體制相呼應而爲最適切之工作、就中如天津之新市街擴張、已有成本可稽、北京以其爲華北之首都佔北方之重鎭、且未來之大北京新都市、自數年前則由中日各要員暨各專家、定下百年大計之大北京新計劃、現在方着着按該方針而進行、比方西郊之建設、如新房屋已參差興建、瀟洒宜人、另表一種新的趣味、東郊之重工業地帶、亦告後活潑起來、目下轟轟作響而吐出濛濛的黑煙之五六處大工廠、已表示北京不是永久古老而沉寂、行將由舊有體殼中另長出一種新穎而活潑的姿態的近代都市之雛形、河北省中所謂「後來居上」、算是石門、石門原名石家莊、雖交通上頗負盛名、然不如現在之百分之一、蓋現在之石門、論交通握有京漢、石太、石德三大幹綫之中樞、綰轂河北、山西、山東、河南諸省、公路八達、物產之輸來更爲擁擠、勿怪乎有人說、石門之新興在某方面論起來、是華北任何都市所不能比肩的、其次如濟南、太原亦擬按諸新興大都市而進行近代化之美化工作、華北依農村之飛躍的猛進與都市之建設、已步入近代化之文明區域矣」云。

省公署令各道縣 保護名勝古蹟
不得再有摧殘事件發生

濟南通訊 山東省公署、以泰安縣商會會長梁子賓、慫伐泰山古松一案、業經徹查明確、案情大白、已令飭泰安縣知事武保承、對盜伐人犯依法嚴懲在案、惟泰山古松、攸關名勝古蹟、中外關瞻所繫、亟應加意保護、前日特訓令泰安道尹杜中、泰安縣知事武保承等遵照、飭後對於泰山古松、及一切名勝古蹟、務飭所屬妥爲保護、不得再有摧伐事件發生、並飭將遵辦情形、具報查核云云。

華北華南華中 新聞紙交換法
指定數量相互交換

北京通訊 自事變以來、無論在戰爭狀態繼續時期、或在治安確定政治設施已告修明之地域、於宣傳及敎化事業上、新聞報紙與通信實爲最重要之工作單位、我華北於此項工作上、三年來之努力、已表現其良好之成績、華中及華南自治安恢復後、於此亦極爲發展、以報紙原爲流動之文化、華北與華中南之相互間彼此報紙之發賣、亦隨之爲自然之推動、惟以彼此之立場及環境之相異、彼此報紙之販賣、年來頗生障礙、華北報紙之於華中南、華中南報紙之於華北、俱感到同樣之困難、軍總部報道部有鑒於承謀排除障礙、解除困難之必要、爲成立華北與華中南相互間正式新聞紙之交換、爰特於南京召開會議、華北方面由軍報道部員龜谷氏赴寧出席經連日來之協議完畢、已於日前回京、記者當往訪問、當承其談稱、「華北與華中華南交換新聞紙一節、經協議結果、已告正式成立、將於十二月十一日起實行、其交換方法決定爲以物易物、兩方各以一定指定之數量相互交換、以免除匯兌及物價上種種之不便、各報社單獨之自由販賣、於交換實行後當然停止、交換而來之報紙、由兩方報道部代爲配給、可再無任何障礙及困難、在寧時迭晤國民政府中央宣傳部長林柏生氏、彼表示華中南之報紙討論每多以殘留蔣政權下之舊同志爲對象、或爲對第三國政略上必要之言論、此點希望加以諒解、今後隨必要性之減少、將愈趨於好轉云

慶祝國交條約簽訂 舉國竭誠擁護
魯省署擬定市縣慶祝行事

濟南通訊 中日調整國交條約、於十一月三十日正式簽訂、舉國上下鼓舞歡騰、竭誠擁護、從此國際基礎奠定、邦交輯睦、全面和平有期、東亞永久和平、亦得以確立、省公署爲表示擁護之熱忱、曾於本月三日在省公署大禮堂、召請中日滿各長官及各界代表、熱烈舉行慶祝大會、現爲喚起民衆、澈底認識、與深刻瞭解、特又擬定濟南烟台兩市及各縣舉行慶祝方案、以及宣傳文稿、於前日令發各縣、卽便遵照辦理、俾使民衆澈底明瞭慶祝之意義、一致擁護新政府、茲悉山東省公署爲籌備慶祝各種行事、特於前日上午十時、在祕書處宣傳室、召集各界有關各機關、舉行籌備會議、商討一切進行事宜、茲將濟南、烟台、及各縣慶祝行事、並宣傳文稿、分別錄下：

慶祝行事

（甲）濟南 十二月十五日、在院前、西門青年會、緯四路、各搭慶祝標語松坊、各電影院放映慶祝幻燈片、十六日各衛要街衢、懸掛布幕、張貼標語、十七日、娛樂場所講演、十八日、全市商民、懸掛國旗、十時在城內皇亭體育場、舉行市民慶祝大會、燃放火花、散放傳單、於市民慶祝大會閉幕後、再舉行慶祝遊藝大會、城內在皇亭、商埠在北洋戲院、分別實施之（乙）烟台市、（一）各重要街市、搭標語松坊、（二）懸掛布幕、（三）斟酌情形、於市內各電影院放映幻燈片（四）各衛要街衢、張貼標語、官民代表訪問友邦日本各機關、（六）實施娛樂場所講演、（七）市屬各學校、由校長或相當人員、實施關於中日基本條約及中日滿三國共同宣言之講話、（八）全市商民及各機關學校、懸掛中日國旗、（九）舉行市民大會、及持旗遊行、並遊藝大會等、其實施日期可酌定之、但以十二月內爲限、（丙）各縣（或特別區）、（一）擇適宜地點、搭標語松坊、（二）懸掛布幕、（三）張貼標語、（四）縣（區）內學技、由校長或相當人員、實施關於中日基本條約及中日滿三國宣言之講話、（五）街頭城關講演、（六）縣民（或區民）大會、（七）遊行、（八）全縣商民、各機關學校、懸掛中日國旗、（九）舉行遊藝大會、（十）儘量實施鄉鎭集市講演、其實施日期、可酌定之、但以十二月內爲限。

新民全聯會 連日審議議案
由劉書記長報告審議結果

北京通訊 新民會全體聯合協議會、於十三日上午十時、將連日審議之議案、由書記長劉輔庭報告審議結果、茲錄如後：第一號議案、一任中央總會、第二號議案、一任中央總會、第三號議案、一任中央總會第四號議案、一任中央總會第五號議案解決、第六號議案解決、第七處議案一部解決、一部一任中央總會、第八號議案解決、第九號議案、一任中央總會、第十一號議案、一任中央總會、第十二號議案解決、第十四號議案解決、第十五號議案一任中央總會、第十六號議案一部解決、一部一任中央總會、第十七號一任中央總會、第十八號議決、一任中央總會、第十九號議案解決、第二十號議案保留、第二十一號議案解決、第二三號議案一任中央總會、第二十四號議案解決、第二十五號議案一任中央總會、第二十六號議案解決、第二十七號議案一任中央總會、第二十八號議案一任中央總會、第二十九號議案解決、第三十號議案解決、第三十一號議案解決、第三十二號議案解決、第三十三號議案解決、一部保留、第三十四號議案解決、第三十五號議案一任中央總會、第三十六號議案解決云。

山東省各道尹 先後抵省報到
道尹會議正式開幕

濟南通訊 山東省公署、爲攷核本年度各道屬行政狀況、並預籌下年度行政效率改進起見、特定於本月十四、十五兩日在濟南召開本省第二次道尹會議、製發會議規程、電飭各道尹屆時來省出席各節、會誌本報、茲悉省公署刻已將一切會議事項、極積籌備就序、各廳處、亦分別擬定屆時指示事項、各道尹前日亦可先後抵省報到、準備屆時出席、想會議閉幕後、本省政務、經各長官之精密商討、均將有長足之進展、明朗化之山東、卽可實現、茲悉省公署刻已將本省第二次道尹會議日程擬定錄下：

第二次道尹會議日程

第一日上午九時半至十二時、開會儀式、（一）開會、（二）全體肅立、（三）向國旗行最敬禮、（四）民政廳長致開會詞（五）訓示、一、省長、二、一時至五時、三、机關長、四、顧問、下午二時至五時、（六）指示、一、民政指示事項、二、財政指示事項、三、建設指示事項、四、教育指示事項、五、警務指示事項、六、一般指示事項、第二日、上午九時至十二時、（一）各道尹報告、一、登州道尹、二、青州道尹、三、兗州道尹、四、濟南道尹、五、東臨道尹、六、萊濰道尹、七、武定道尹、八、曹州道尹、九、泰安道尹、十、沂州道尹、下午一時至五時、（一）懇談會及質疑解答、一、懇談會、二、質疑解答。

唐省長由京返濟

北京電 來京參加華北政委會及新民全聯會之山東省長唐仰杜氏、頃以公畢、遂於十三日上午九時二十分、由京乘飛機返濟、又該省西田顧問官、則於當日十時二十分亦乘機飛濟、該省署駐京聯絡員賈弗稼等、多往西郊飛行場送行云。

卽墨映放電影
辦事處禮堂前人山人海

卽墨通訊 青島新民會巡迴有聲電影、於本月八日晚八時、假本處大禮堂前院內映放、預爲露布民衆週知、屆黃昏後、所有商民士媛婦孺等、爭來會場、絡繹不絕、致途爲之塞、一時禮堂前院肩摩踵接、署前十字街、幾內、人山人海、萬頭攢動、頗稱大觀、警察科臨時加派崗警、故全場秩序、亦極良好、旋由銀幕上射出蒙古軍的强幹、汪主席巡視華北、及鐵路之光榮與最後馬連良馬富祿張君秋合演之青風亭京劇等、依次露演、齣齣精采、惟在汪主席廣播電台演講時、一般觀衆、既得覩全國領袖容顏、又且親聆敎言、全場寂靜嚴肅之情形、亦足見擁護之熱忱也、幷將東亞各地之所有風景出產建設工業、雖遠在千里、均能一一迻入眼簾中、莫不歡騰若狂、其引人誠至深色、及十時三十分遂告終了、又在原秩序下魚貫出場云。

防範泗河氾濫 修築新堤
工事進行中

濟南通訊 今夏依泗河氾濫、兗州濟寧一帶被大洪水所襲、致人畜並農作物之被害甚大、故濟寧爲中心農產物之減收、與山東省經濟關係有相當影響、然而依皇軍之應急修理、被害處均能修復、且濟南工程局水利科、鼎今夏之水禍、爲永久的防遏、兗州濟寧之水魔基泗河之增水記錄、以經費三十二萬九千元於泗河構築恆久的堤防、由前十一月十三日起工、預定明年一月末完成、目下得軍方面援助下、對築堤工事積極進行中、此新設堤防、將以兗州爲中心、且對南北工事目下開始推進中云。

張道尹等視察 威海各縣
一星期後返烟

烟台通訊 登州道尹張化南、暨道公署橋本顧問、爲視察威海特區及文登榮成甯縣政務、並指示改進起見、特於日前晨十時率同隨員石鎭九、黃樹昌、章紹華、白新泉、由烟起程赴威、預定在威視察完畢卽遄赴文登榮成石島等處視察、約須一星期後始克返烟云。

諸城敎育館 成立典禮
到來賓千餘人

諸城通訊 本縣新民敎育館、因事變縣公署成立後、對於經費十二分困難、故迄未恢復、自邵縣知事就任以來、無一時不在積極設法推進工作中、邵知事及江頭顧問、鑒於本縣失學兒童及成人失學頗多、挽救此種缺陷、前令敎育科急速籌設新民敎育館、孫科長奉命後、卽積極努力籌備、茲經多日之籌備始於日前籌備就緒、日前舉行成立典禮到各界來賓及中日長官、共達千餘人、縣公署職員亦多有參加、首由邵縣長講述新民敎育館成立之必要、次由代理敎育科長鷲書臣報告新民敎育館籌備及成立之經過情形、後由友邦櫻井隊長憲兵隊長新民會次長來賓分別致詞、並同時舉行遊藝會、及晉樂團及模範小學話劇團表演歌曲、並有各小學生表演歌舞延至下午四時許始告禮成散會云。

故湯督辦 發引盛況
七千人執紼

北京通訊 華北敎育總署督辦湯爾和、前日上午十一時發引、湯氏一般友好、及各機關團體代表、均往致祭、華北政務委員會於西四北報子胡同東口高搭祭棚、以湯宅院內窄狹當出殯之際、口袋胡被湯氏宗親友好往弔者擠得水洩不通、計有政務委員會王揖唐委員長、江朝宗委員、敎育總署方宗鰲部長及全體職員、農學院院長鹿敦敏及理文師各學院代表、北京市公署代表吳祕書長、及北京市各大中小學校職員、男女師院學生到七千餘人、西四大街電車臨時停駛、除喪儀執事外、有日本近衞公、阿部大使、及湯氏友邦友好輓聯區額花圈甚多、國民政府主席汪精衞褒狀、及華北中日各機關輓聯、充滿西四道上發引次序、最前列爲警隊、銘旌、開道鑼、輓聯、花圈、松柏花盆、樂隊、匾亭、香道禪經、影亭、萬民傘旗、市府樂隊、市私立各校代表各來賓、政府要人、執紼者孝子、金棺、發行路線計由西四牌樓、經石駙馬大街、報子胡同、至龍昌寺停靈云。

京市前門車站 改良問題
客運在東車站

北京通訊 京市工務局以改良前門車站問題、業經建設總署都市局北京工程局市公署華北交通公司以及其他關係機關會商結果、將客運完全移在東車站、並於前門迤西第三及第六城凸處各闢城洞一處、每洞寬十公尺高八公尺、以便疏通貨運車輛、並議定由華北交通公司、將工事計劃概要、函送市公署、以備考查在案、至於順城街修築混凝二路、將來完成後之管理及該路面、因交通繁盛而被軋壞、所需之保養與改設費、負担等問題、亦經接洽妥協。

一、新闢城門洞外、在順城街之混凝土路鋪裝竣工後、由市公署管理。

二、開闢城門後、順城街之路面、不堪多量車輛之交通、頃改修爲石渣路、並修築水溝、其費用由華北交通公司負担、但設計施工則由市公署辦理、該局以職司工務、特於日前將是項工程設計完竣、並檢同圖單等件呈請市公署轉函北京鐵路局撥發工程費、以資舉辦云。

治淋特效　治淋特效　治淋特效

治淋健將威振天地
一服斷根　勢如破竹

謝本劑　自經德國醫學博士杜瑪克(Dr. Domagk.)創製迄今、曾救治數千萬患者・故其功效、掞之梅毒劑六〇六、日益光大・杜氏之曾蒙諾貝爾賞之榮譽(世界最高醫學賞)、波及全球、人所共知。

故本劑對於男女急慢性淋病、有停膿止痛之靈驗；輕則數日、重則旬內、咸能根治、絕無復犯之虞・此爲專家由實驗所證明者・至於因淋菌而發生之婦女白帶及尿道炎、攝護腺炎、睪丸炎、副睪丸炎、腎盂炎、膀胱炎等症、亦均告愈迅捷・是故奉勸患者、欲擺脫苦海、希即試用、俾免遺憾終古也・

包裝　24片　（各地大藥房均有出售）

特性體質患者須知

患者中服本劑、十中恆有一二效果不明者此係特性體質之故、應以改換療法、速服特性治-尿-塞、方能有效

新治淋內服特效劑　G-U-CIDE 治-尿-塞

柳韓洋行 股份有限公司

臺北・京城・奉天・大連・洛山磯美國

華北總批發處・天津松島街三七號

治淋特效　治淋特效　治淋特效

膠州旅青同鄉會啓事

逕啓者本會於本年十月六日開改選大會公選高君湘南爲會長暫假北京路瀛泰爲會址本會原以聯絡感情救困濟苦扶危爲宗旨遇敎育之設備貧苦無告之救濟凡力所能及者無不竭力爲之茲恐旅青同人未能週知再行通告請速入會裨益大局

謹請友邦諸君光臨　隨意跳舞以樂今宵

對於初學者皆可敎授

四十餘名美女敬候諸君

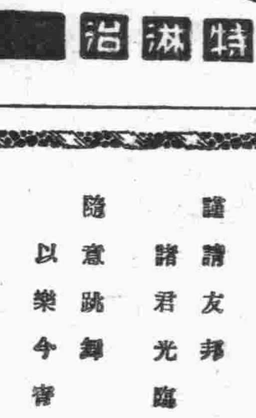

斯達跳舞廳
スターダンスホール

青島市場三路一五號　電話 3348 2448號

鳴謝國醫張百效先生

內子年二十有五、體質素弱、於五年前、突患痰喘、日益加重、每當臨之劇烈、呼吸停滯、臥不寧、其病纏綿之苦、幾令無法形容、雖經中西醫士、百方調治、奈病不稍痊、無效、本年七月間、經友人介紹名醫張百效先生診治、服藥三十六劑、全愈、健康恢復如昔、足證先生醫學淵博、對於治療痰喘肺病、有十分把握、然內子舊疾、根除、深感先生再生之德、鄙人免卻家室久病之憂、先生之賜也、而感激之餘、以爲報、謹藉報端、用銘鄙忱、並敬告世之不幸疾者、務須求於先生妙手回春之效。

先生診例　門診二元 上午十時起至二時止　出診五元 下午三時起至六時止

寓所市公署旁觀海一路十二號

小兒聖藥
李琴園福幼餅

擅治小兒嘔吐瀉痢驚熱咳嗽等症

每瓶五角　藥房均售

吳縣一路九號　琴園兒科醫院發行

青島日本醫師會

科目	醫院	地址	電話
外科 皮膚性病科	井辻外科醫院	鐵山路	電話 二三三三
外科 整形外科 性病科 X線科	石田外科醫院	濟陽路	同 三二五一
外科 皮膚科 內科 太陽燈科	博愛醫院	聊城路	同 三七〇二 六九三二
眼科	富田眼科醫院	東阿路	同 三六一九 六三七六
小兒科專門	沼田小兒科醫院	陵縣路	同 三六三六 八八六五
內科 小兒科 皮膚科	若槻醫院	德縣路	同 四六〇四
耳鼻咽喉科	柏木耳鼻咽喉科醫院	市場一路	同 八五五三
外科 婦人科 產科 性病科	野見山產婦人科醫院	禹城路	同 六七四七 二三二〇
內科 小兒科 皮膚科	松村醫院	無棣路	同 三三四〇
耳鼻咽喉科 內科	好生堂醫院	樂陵路	同 二二九三
外科 皮膚科 性病科	阿部醫院	桓台路	同 七八三二
內科 小兒科 X線科	山東醫院	夏津路	同 五五七〇
內科 小兒科 花柳科 X線科	神內醫院	德平路	同 四七五七
內科 外科 性病科 婦科 X光線科	志波醫院	莒縣路	同 五八三七
小兒科 X線科	廣瀨小兒科醫院	鐵山路	同 二八二九 五八五九
產婦人科 內科 小兒科 性病科	鈴木醫院	新泰路	同 二〇〇九 三〇〇一
同上	鈴木分院	臨淸路	同 三二〇九

電話二二四四七六號

針灸醫士楊道眞

施以毫髮金針、刺肉不痛、出針不流血專治中西醫藥無效一切疑難大症

診所青島觀象一路一號

男與男

【十四】

驫人

總之就像這些事情、想起來如果紅到底家家給他這點濕存他也許還不會感這大的傷心。人多半都是得到了同情後方會勾引出他過去的苦惱而傷情。經媳婦就這麼嬌媚的一體貼、來經心的一問、所以他也眞想不起吃什末飯算對味、現在來想根本就沒什麼對味不對味、只要是好吃的就行、反正總比啃冷餅子還好百倍：偷偷的瘸〃用小褂袖子擦了擦淚、到底他是難過的哭呢？抑是樂極了笑的淚呢？天知道！

銀子叔走了、小黃狗又汪汪了一氣、外面打更的梆子已經敲起來。

紅到底和媳婦陪瘸子牛吃過了夜飯、這眞是最痛快的事情、瘸子可眞吃飽啦。

吃過了夜飯、閒着也是閒着、牆外面好像家家都吃過了飯、都在拉唔來乘涼、媳婦提議到院子裏面來談天、紅到底突的說：

「拉唔沒大意思、我、紙牌、三家拐。」

還沒等媳婦回話、瘸牛一聲就應允了。總之在這時候、紅到底說來麼就來麼、瘸牛是一貫的順稱到底。

點上火油燈照蚊子、還是媳婦會想道道！

「放下蚊、眼在裏面幹！」

這法是太週到。瘸子小心的囑咐：

「可得小心火！」

這場局又算措敷起來確也夠味道、在深夜媳婦陪着幹小牌、要怎末樂有怎麼樂、其實紅到底還覺得這是很夠稀鬆的事情、在瘸子卻不然、實在這也是瘸子老年起了紅運星、連誰也模不透他有這大的豔福。

四月的天很夠些熱勁、尤其是天又想下雨、卻總黏乎乎的叫人出臭汗。

紅到底看看牌、抓起了巴蕉扇子：

「他媽眞夠熱！」

「天有雨！」媳婦說。

「小心別扇滅了燈！」瘸子經心的說。

「牛叔熱脫脫小褂！」媳婦體貼的。

「嗯……」

這本是很難爲的事、在年青女人跟前、一個男子漢可隨便脫衣裳、尤其是在熱天。

紅到底是不在乎、一把就把小褂脫下來；

「老牛別爲難、好在我們都不是外人。」

紅到底露出了白肩膀。

「牛叔脫嘍！」

紅着臉瘸子把小褂脫下來。

「媳婦不脫？」

瘸子是好意、還是開玩笑？可是媳婦倒沒在乎、即是紅到底也裝沒聽見。

不過媳婦拿眼溜了瘸子一下：

「沒好樣、老滑頭沒好處！」

哈、哈、哈。瘸子笑了、紅到底裂裂嘴還是使勁瞅着自己手裏的牌。

看完了四眼牌、時候是已經不早了。瘸牛卻要硬催着走。

「時候這麼晚、在這睡吧。一走驚隣閣戶誰不煩？」

「對啦在這睡、你和當家的在東屋、我自己上西屋睡。」媳婦這樣說。

結局、小陳陪瘸子睡在東屋、把媳婦自己拋在西屋裏。

白色的夢

人

隔着幾千里的海程、半年的音信疏遠、而、在前日終接到英的來函了。

外邊、正是聖誕節前的天氣、風聽得不算利害、細瘦的枝子都在抖動着、上面的天陰沉沉的、這使我很容易地使記起英來、英、她有着細瘦的身軀、她的臉色罩着一層曖昧的顏色——不是灰色、但也不是紅色；是激動着我的內心情緒的顏色！而英現在是孤獨着的了。

回憶中、漸漸有一段難忘的事浮了上來：

四週圍、如在曠野中的黃昏、白色的雪上滿覆着夕陽的紅色、那是聖誕節的一天、也是大雪後的一天。

英是孤寂的主宰者、她把憂傷的色彩佈滿在她的身邊、我試着要掙扎出去、可是她的憂傷反刺痛了我的心。

我試着說話、一隻雁在空中飛過、牠的叫聲埋沒了我的語聲。

於是我們站了起來、她並不走、憂傷地笑了、我會悟、遞給她我的左手。

剛走了幾步、我不禁打了個寒噤、在那握着她的手的手中、有一股冷氣轉到我的血絡中、使我週身的肌肉戰慄、我驚訝、騷擾、煩惱、百感都集中在我的心內、天色越發地暗了下來。

路旁有一個長橙、彷彿被誰坐過了似地、有一塊地方很乾燥、英拉着我坐下、因爲地方不大、我們互相擠着、這時我方承受到她身體內的熱力了、剛才的一陣頹喪都由我心內退去。

我轉過頭來、正與英的眸子相對、一陣紅色襲上她病黃的雙頰。

「英、前天你自己一人在雪中走回去了、沒有怨我罷？」

「不！」

「英、那天你一定生氣了、當我問：你將來是否永不……」

英直視了我一下、那口的怨恨又在她的眼內表出來、我笑着停住了。

沉寂重徘徊在我們的心靈中間。

天空已不復如先前的亮、沉寂了許久的英、這時忽然將頭倚在我的肩上睡去了。

起初感到了她無力的頭放在我的肩上、我的頭本來是向着別處的、怕驚動了她、我連方向也沒換。

現在、她卻睡去了。

她的姿勢是頗優美的一種、眼皮閤緊、隱現着一層淺薄的油光、她的多而蓬亂的髮放散着粉色的香氣、因將頭俯了下去、已睡了的英突然將身子擺動一下、我覺得心內跳了起來的害怕着、「英、」我說、「有人要過來了、要看見我們了。」

她低低地答應着、夢似地又睡去了。

在半晴中、那與自然的色彩混合了的她的面色已難以辨出、若不是胸脯的微微起伏阻止了我的疑念、我真要疑心她是永遠地睡去了。

一個害怕的念頭在我的胸中劇烈地轉動着。

在大衣袋中摸出一枝紙烟來、用洋火點着了、我用力地吸着、然後將烟霧噴在英在面孔上、越將她的臉化成霧的神祕圖案了！

英還不醒來、有一個要哭的感覺襲來了、伴着夜的空氣。

我顫動着、又畫開第二枝火柴、預備吸第二枝烟時、英醒來了。

她恐慌地望望天色、望望遠處近處的白雲最後、遇到我的目光時、她安心地笑了：……。「我作了一個白色的夢、」她說。

就這樣地過去了年的聖誕節！

今年的聖誕節又將來了、英將沒有白雪堆中的夢、或者、她將更孤寂地彈着琴、在月色下懷念着過去的夢罷！

稿約

一、本版歡迎千字左右之小品、隨筆、散文及小說、非長篇者不特約。

一、來稿須用筆寫、勿寫兩面、由右往左橫寫、寫完及寄的。

一、每篇稿子須註明姓名住址及蓋章、末署名任與印鑑同。

一、來稿不論登與否、概不退還、請勿附郵票。

一、寄來稿件郵票不足、概不收。

人生的尾波

惇子

——把你的人生看成無邊的海洋、每日激着波浪、不要看成一個有了四周的湖、風、也吹不起一道的波浪、讓牠似面鏡子一樣的平靜、直到落滿了灰塵乾涸了！——

晨、我踱在海裏的橋上、看這朝霞的悒色、遙望巨船的炊烟、腳下波浪、混濁的波浪在推動、途中擊過突出的岩石、而濺起雪白的水沫、這樣地一波跟着一波擁向沙灘去、看這幅海的蠕動畫兒、我記起朋友告訴我的：把你人生看成無邊的海洋、每日激着波浪、不要看成一個有了四周的湖、風、也吹不起一道的波浪、讓牠似面鏡子一樣的平靜直到落滿了灰塵乾涸了」。

此時、我記起幼小看顧我的人、如今她正在人生的尾波裏掙扎着想脫開死神的手、她是我母親的母親、我唯愛的老人。

外祖母已活了八十個年頭——這麼大的壽數、但我並不因此而減祈望她復康的熱、我坐在床上、手輕握着這乾枯的火熱的手。

「娘、喝點炒米罷」、三舅母端着小碗、發問、病人搖搖頭、縐着眉、看去這白色的脣都乾得有了裂紋、她還不顧依從掛懷的人們、一會子的急喘、喉嚨那似有大量的痰、然而她又無力的嚥下去、當人們端起痰盂讓她吐的時候、我察覺不是外祖母頑固、不了解親人們這個完全是氣力限止了她、老弱掠去了最低限的氣力。

屋裏坐着十幾個人、屋子靜的似一座墳墓、滴答！滴答的聲音徹了中間、不定這針走到何處、天上的星就隕落了、這顆星也似知道僅有的氣息、看到親人後眼角那時閃出瑩亮的淚、這淚是否是絕望的苦水？還是與青年人同具着熱望、悲傷與眞觸的底蘊？

一杯藥汁、「娘、吃藥罷」！藥、僅有這一個字使她睜開眼、馬上、迅速地像不費力的坐起、將嘴靠近這杯子、大口地嚥下去、看後了、「上帝、病人還未絕望、望着得到生、還是欣喜生的日子、對這苦汁假懷着信任的心、你能讓死神勝利嗎？」

夜裏是我們担心的時候、是外祖母昏迷的時候、人們給她洗臉及手、遭到她怨恨的拒絕聽到她在喉嚨那的話：給我洗手作什麼？閒着沒事幹？她的頭腦猶未被老與病及死的恐嚇吞蝕得麻木、失去了智能、不是一副聰明的唯沒有力量向人們辯着：我不能死、我還能活」、由是、更使我感到悲凄、死的痛苦、淚硬拉在心中、在一個自覺有生望的病人落死別前的冷淚不是冷卻病人的希望？不是令她加重對死的恐懼？生的依戀？如此豈不是在加重了她的痛苦？我不允許我自己落淚。（未完）

有感於斯文

高雅之

本月四日「新聲」上載着一篇「談方塊字」、說：「欣喜的近來報紙上有用簡筆字了……我相信、這是改造中國文字的先聲」。對此、我很覺得可惜：改造中國文字的使命、簡筆字是負不起來的！識字人寫寫文章、方塊字圓塊字地沒有什麼關係、如果說到實用、則方塊字無論「改造」到怎樣「簡」、它帶來的困難照舊：終是「言」「文」隔離的！前幾年、手頭字之提倡、曾轟轟地喧鬧過一個時期；不濟事！如果我們仍舊相信這是「改造」、在今日是個天大的笑話！二十餘年以前、頗精於「小學」的錢玄同有種廢除漢字的主張、多人責之爲鹵莽；如果想把文字交給大多數人、其實漢字倒非廢除不可！自清末迄今、持此議者頗不乏人、都不如錢氏有名、被忽略了。不識字者不會有對於文字的什麼主張；識字者已經識了字、就不來再主張什麼了。也確有堅實的人、數年前、擬定以拚音字（用拉丁字母、橫書）來代替方塊字、但、那時已被誣爲「別有用心」、嚇得張口結舌了！不在話下。總之這絕非今天可「談」的問題：今天如果有人來提倡讀經、倒是識時務者。「白話文」已經破毀了好多人的美夢、之乎者也的天下弄得殘缺不完、怎麼好再來談中國文字的改造？「燈紅」必須對「酒綠」、說是「酒黃」、便不「對」了。爲什麼呢？現在的青年能說出那原因來者、已很寥寥；等於「忘祖」呀！都是「白話文」鬧的！但是、白話文的提倡成功、頗有種種客觀的原因。如賁飯然：有鍋有灶、有米有水、缺一不可。文字之改造、則促成其改造之實現的條件尚不充分、任有心人「聲」大而「呼」疾、亦仍僅止於呼聲而已。問題之提出有年了、是舊話。事實之出現、爲期尚遠；何必儘提舊話呢？僥倖已稍識得幾個方塊字、看看書、寫寫稿、足够足够！「關關雎鳩」「粵若稽古」、安於此罷。不然「沙漠之無際香沒蓮邇的駱駝」「靈感攢聚着芳戀之憧憬」也見得好玩。以隱士而彙叛徒的讖里思（是不是WILLIAM MORRIS呢？我不淸楚。）不會有的；方塊字、無論如何、說到歸根結蒂、是玩物喪志的勞什子！在堅實人的眼裏、不過等於鴉片烟。改造云云、非吾輩寫々文章者所可談」好了、話說得遠下去啦、我毫無什麼主張、也不過拉雜說說過去有的人對於方塊字的一點如此如此這般這般、以見今日談方塊字「改造」是百分之百的無聊而已！（這話毫無譏請「談方塊字」作者的思、只是說了句老實的話。）是看了四日『新聲』上這篇因而想到的些瑣碎的話故題曰：「有感於斯文」、亦以明個人之所想之無足輕重、說來說去還是一套廢話也。

樹葉的故事

（八）

芒芠

小葉兒悲憤地藏到母枝的底下、牠淸楚地聽見那少爺在樓上誇述着剛才的事、並且說：——

「這些賤骨頭就該這末教訓教訓、瞧以後再就沒有人敢來了！」

是第一次在小葉子的心里興起了反感、牠恨恨地動彈了一下、發洩胸中的激奮。

母表覺察了、對牠說：——

「小孩兒、這會你曉得我的故事不是虛構出來嚇你的罷、那麼、你再想想、你預備做什麼樣的事。」

小葉兒顫聲地說：「媽媽、我明白了麼」

七

被太陽光炙得身體燙熱的時候過去了、小葉子開始覺得不安寧起來；牠不知這世界將有着怎樣的變動、但、無疑地這庭園是在衰老了：竹葉兒變成暗綠、菱荷的殘葉披離地浮在池面、薔薇、鳳仙、百日紅：……一切色彩斑駁的花朶皆〃〃着、傾側於涼風里：……

祇有竹雀兒還按時到園里來、牠依然是精神活潑。

小葉兒的寂寞、只有雀可以排解、牠默想着、祗要竹雀肯永遠來陪伴着牠、就沒有什麼不快樂了。

但是在一個陰冷的傍午、牠又失去了牠的朋友、——竹雀死了。

竹雀是被園內穿着毛綫衣褲的小哥兒用彈弓打死的、可憐的小雀兒被兩顆石子打折了肢膀、從枝椏上掉下、落在地上一動不動了。

小葉子難過、哭泣、簡直暈倒了；牠叫喊：——

「媽、他們打死牠了！他們打死牠了！牠再不會飛起來、不會唱歌、不會講外面的事；我孤獨、我沒有朋友、我怕說不定什麼時候、他們會打死了你和我。」

大樹歎息着、半晌才說：——

「小孩子、你想錯了、你有許多朋友、淸晨的太陽、黃昏的流霞、夜晚的星顆：……還有徘徊小孩、你是他們的朋友、是許多人的朋友、並且、你應該爲你的朋友盡力。」

小葉子沉默着、夜晚、不能够入睡。牠聽見牆外土崗下河水流着的聲音、像是在哭；也像在講述着從久遠的往昔一直進演到今日的悲慘故事。

小葉子想起竹雀、想起了竹雀說過的住在河邊上的那個可愛的姑娘。

資本金壹千八百萬圓　公積金七百壹拾萬圓

武田長兵衛商店股份有限公司

製造新藥及各種藥料

西曆一七八三年創業

沿革　本公司初係個人經營之和漢藥、由始祖長兵衛公創業於一百五十七年前即西曆一七八三年四月、傳至四世、始由漢藥業而改業西藥及今五世（即當今社長）、更於一九二五年由個人商店而組成資本金五百參拾萬圓之股份有限公司、此本公司之由來也。及後於一九三一年、一九三四年、一九三五年、一九三七年連續增資四次、業務益見擴大。垂至今日、資本金已達壹千八百萬圓、公積金七百壹拾萬圓、專門經營藥品事業。

總行　地址在日本藥業中心地點之大阪道修町、內有營業人員七百名之譜

製藥廠　總廠在大阪市東淀川區、分廠在大阪市神崎川、兵庫縣池田及朝鮮仁川、合計廠址面積貳百餘畝、製藥人員貳千八百餘名、製造局方各種藥料特效新藥及工業用化學用藥品。

研究部　本公司之研究部在副社長武田博士統率指導之下、共有醫學博士藥學博士醫學士藥學士理學士等八十餘員、分任各種研究、除發明創製新製劑以外並從事於舊有製劑之改良。

天津辦事處　本公司爲華北顧客便利起見、曾於一九三八年三月在天津旭街設立辦事處一所、擔任聯絡及宣傳上之事務、最近且已備存現貨、兼事營業、不久又將在當地設立工廠、積極進行、以資發展、敬希賜顧爲幸。

國外辦事處　本公司在北京、青島、漢口、廣東、大連、新京、巴塔維亞、盤谷馬尼剌亦俱有辦事處。

奉天及上海之武田事業　奉天及上海兩處、當初僅各設辦事處一所、今因該兩處之業務特別發達、如下項所記、已將奉天辦事處改組爲滿洲武田藥品股份有限公司、上海辦事處改組爲武田藥品股份有限公司、資本金與總行分離、會計獨立、且各自設藥廠、製造一部分之武田藥品。

武田直系公司　武田之直系公司、共有左記七處、會計獨立、各公司之地址及資本金如下。

武田化學藥品股份有限公司　資本壹百七拾五萬圓　地址 尼崎市高田
武田榮養化學股份有限公司　資本壹百萬圓　地址 大阪市東淀川區飄上通
武田白土工業股份有限公司　資本參拾萬圓　地址 大阪市東區道修町
知加爾利栽植股份有限公司　資本六拾萬荷蘭盾　地址 爪哇
（註）即武田經營之規那農園
滿洲武田藥品股份有限公司　資本參百萬圓　地址 奉天市大和區春日町
武田藥品股份有限公司　資本五拾萬圓　地址 上海滿洲路一二五號
武田化成股份有限公司　資本九百萬圓　地址 大阪市東區道修町

以上各直系公司之資本金、合計日金壹千五百五拾五萬圓荷蘭金六拾萬盾（一盾現合日金貳圓貳拾餘錢）是故武田系之資力、若連總行及直系公司統共計之、約爲日本金四千壹百九拾萬圓。

武田關聯公司　本公司與神戶衛生實驗所、帝國社臟器藥研究所、阪大微生物病研究會、柳澤藥品商會等四公司互相關聯、該四公司之所有出品、統歸本公司一家發售。

武田出品　在一般人所習知者、爲胃病新藥諾餌妙散、淋病內服藥伊斯拉文、補血强壯藥保利他民、理腸消化藥表飛鳴、婦科藥婀閥好萌、男性荷爾萌 英男兒萌等劑、此外在醫藥界上之享有盛譽者、尙有維他康復、欒地偎、米太實靈、新斯必、擣疾兒、巴苦諾恩等壹百數十種

40(5)133

娛樂

介紹島上坤票王海輪小姐
是最有希望的坤票
對於文學音樂均有心得

燚子

票房在青島總計起來、不下十餘處、票友們也眞是數不勝數、但反過來看一看坤票們有如鳳毛麟角、雖然有幾位、但是忽隱忽現、眞正盡力於國劇運動、能恆久下苦功夫的、實在是太少了、可是我們絕不能悲觀、因爲現在已被我們發現一位對國劇永不間斷能下苦功的坤票、也就是本文所介紹這位小姐：

王海輪小姐是本市人、今年才十七歲、她是××學校的高才生、對於文學與音樂均有心得、她對於現代文學非常喜讀、她最喜讀的是朱湘、冰心、等人的詩文和小品、在音樂上她是一位高音歌手、音調是相當的圓潤、

王小姐在十一二歲的時候、就喜歡哼々舊劇、但直至去年、才正式練習、在今年春季加入西鎭商會國劇社後由票界名宿王心農先生悉心指導、再加王小姐的冰雪聰明與努力苦學、現在居然是該國劇社的台柱了。

王小姐是唱青衣的、因爲她的性格是溫文靜默、實在是相當極了、現在她的拿手戲已不下七八齣、如坐宮盜令、硃痕記、武昭關、王寶釧、刺湯、御碑亭等、據一般內行批評；她是極有希望的無論在扮像、台風、唱念等已有相當的成就了、王小姐如果再不斷的努力、那麼成功是不能離的、過去她會經出演於市禮堂及天后宮等義務戲頗得好評云。

談國劇之特點

常人

我國戲劇、向來不爲國人所重視、蓋謂優伶末技、不足以登大雅之堂。近年以來、經外人之稱讚、始注意及之、識者乃許爲藝術之一。吾人試細加研討、則國劇之優美、實遠過外國戲劇之上。茲列舉其優點如次：一曰「行頭」、衣飾華麗、及種類之繁多、西方本遠遜東土。而中國戲中之「行頭」、更因劇中人之時代、身分、劇情而有種種細微之區別、且繡製極精、遠非他國戲裝所能比擬。二曰「做派」國劇之「做派」、一舉一動、皆寓深意。喜、怒、哀、樂均有方法表現、不必如西劇之處處逼眞、而神情意態、自能達於觀衆。至於武劇之起打、不但寓國術於戲劇之中、而以少數縱橫衝突、可狀百萬雄兵、決鬥疆場之概。證於西戲實無此邱壑也。三曰「臉譜」忠奸善惡、各有識別、藉粉墨之塗抹、以表示劇中人之個性、使人一望而知、爲善爲惡。外國劇中雖亦有塗畫面目者、然僅表示滑稽而已。四曰「鑼鼓」、有人認爲鑼鼓喧闐一、乃劇中之旋、不知正其特色也。鼓板爲歌唱之節拍鑼鼓爲身段之標準、步履動作、莫不賴此。小鑼聲響、襯托文人儒雅、金鼓齊鳴、又可狀英雄氣概。其演武劇、場上雖僅數人、而鑼鼓一振、直如千軍萬馬、拚死沙場、此又其作用最妙之處也。凡此四者、皆爲國劇特殊之點、其所以勝於其他戲劇者、正以此耳。

島上青衣坤票王海輪小姐

小坤票 董紹英 現年十二 資質聰慧

董紹英小姐飾打漁殺家蕭恩之劇照

本市台西鎭小學優材生、董紹英小姐、現年十二歲、資質聰慧、態度雍容、每於退讀之餘、酷嗜國劇、對當時各名伶、腔調、倘一臨摹、則音韻畢肖、有如宿學、誠天賦過人也、不特伊父鍾愛逾恆、即同仁等亦均欽佩之、前此曾加入本市台西鎭商會俱樂部、研習國劇、專擅老生、自經師友指導、其進步之速、洵屬驚人、僅學習兩月、竟於大廟（天后宮）工事落成時、登台彩排、成績優異、觀者無不贊嘆、旋受敎於韓子逢老板處、一經指點、穎悟貫通、藝業益進、近且由其父特聘本市劇界名宿、老伶工武君殿臣每晚在家指授、將來造詣定有可觀、頃閱其打漁殺家、飾蕭恩之劇照、不禁欣美神往者久之、其態度之洒脫大方、神情之飽滿自然、即宿伶亦過如是、及配桂英之王瑞芬女士、亦瀟灑秀麗、曲達劇情、瀏覽至再、未能釋手、前曾聆其嗓音、混甜圓潤、收放音亦沉着有力、倘繼續不懈、深加造就、將來之成績、定可羣空冀北、余拭目以待之、目前能戲十餘齣、如法門寺打漁殺家二進宮賣馬梅龍鎭等均稱拿手、各種行頭、已由其父親自由滬置備齊全、且擬近中在光陸大戲院登台、況近本市女老生票、尚未多覯、屆時異軍突起、定當音震寥闃、茲謹介紹報端、俾島上諸君一識此可造之小女票也。（任航謹）

美的印象

龍井三郎

常過某路照相館：見窓櫥內有一放大照片、姿態的美麗、有百看不厭之概。不說別的單說臉上那個酒渦兒、就够閣下消魂的了！嗣多方探聽、始知爲平五紅霞書寓之美玉；然年來興緻蕭索、風月場中、絕跡也久矣。日前友人、張喜宴於某酒樓、飛簡招花、燕瘦環肥、美不勝收、不料此渴望已久之照片中人—美玉、亦周旋其間、而對筆者、尤格外加油（或曰：龍公在挑剃頭挑子。）受寵若驚。復於次日承贈倩影一幅、并付親筆「情書」一通、情意纏綿、惟是「記者人情紙一張」、聊贅數言、表示誠懇擁護。滿腹牢騷、無法洩露、捧捧她們、未始非「延年益壽」之一助也。并歪詩一首、以示隆重。

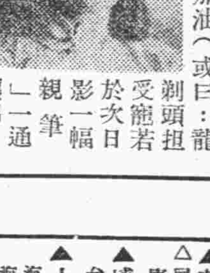

倚閣華筵無意逢、似曾相識畫圖中。斯人自是美如玉、信有靈犀一點通。麗影婷婷印在懷、筵前乍睹玉人來。假使當時唱活捉、三郎魂願傍妝臺。（老饕）

記三香

青桑

世事無獨有偶、我生逢辰在青得識三香。三香者、靑市花界鼎立之香水、香紅、香媛是也。

三香雖非姊妹行、卻有姊妹之誼。香水、香媛、張幟天香樓、香紅則於東里芸芳掛牌、三香前曾歷天香樓、後香紅一度去滬、歸來改搭芸芳矣。

三香皆爲蘇州人、面貌嬌美、身體窈條、在青多年、交際手腕圓滑、是故在靑市里中有三香鼎立之譽。

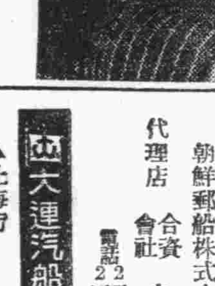
香水

香紅

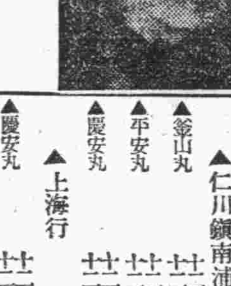
香媛

皮黃音韻之來歷

長白道人

舊劇者何、凡俗語合各地之地方劇而成、而其主要之承襲、則仍爲曲也、吾國戲曲之音韻、在明代北曲以前、卽有元周德淸所著之「中原音韻」行世、彼時曲中格律精嚴、音韻亦以元爲主、迨胡主中原、關於音韻之學、恆多隔膜、至周德淸以中原音韻行其十九部韻、乃成曲家不可少之參考也、其十九部音韻以二字關韻目、如下東鍾、江陽、支思、齊微、魚模、皆來、眞文、寒山、桓歡、先天、蕭豪、歌戈、家麻、車遮、庚淸、尤侯、侵尋、鹽咸、廉纖、等十九韻目、以爲曲之準繩、元曲大行、識者謂此書助力頗多、迨至明代另有一「中洲全韻」行世、北曲之十九韻者、伊增關爲二十二韻、然明代曲韻仍宗「中原音韻」者多、至淸之曲家、爲李笠翁等以十九音韻、纂爲十八音韻、蓋以齊微、魚模、二韻擴爲四韻、寒山、桓歡、先天、爲一韻、也、淸初作家倍出、李松石、王鵕等皆有著述、以李松石之音韻鑒、最適用於皮黃、其主要目的、將各音分爲粗細音、及不分粗細音近人張伯駒之亂彈音韻輯要、載謂李松石音鑒、因切音、還母字同類之音分爲祖細、如內唇爲祖音、外唇不分粗細之音、此利於演者之收放、一如崑腔之三合音、皮黃之秦核腔焉。

皮黃雖脫崑弋徽漢於一爐、音律則受之曲者多、其中音韻、仍沿用中原音韻、所有腔字、亦皆因襲於此、惟因曲之格律、一闋之間、當以一字推敲、率及全劇、乃變更曲之格律、集徽漢之長、（註徽之弋腔、與崑亦同、合詞皆有曲譜、不似平劇）、又因中原音韻、十九韻目過於廣泛、乃定十三轍、分尖團、從等韻、重上口、以成今日皮黃之音韻、關於十三轍之來歷、有謂係就中原音韻、十九韻而改纂者、並言中東、卽東鍾、江陽卽江陽、魚模卽梭波、皆來爲懷來、尤侯爲由求、寒山爲桓歡、先天爲言前、頗覺可信、惟齊如山先生謂、皮黃之十三轍、係依據樊滕鳳之五方元音之十韻而成也。

五方元音之十字韻、乃一先、寒山、桓歡、鹽咸、廉纖、先天、二人、（侵尋、眞文）三龍、（東鍾、庚淸）、四羊、（江陽）、五牛、（侯尤）、六獒、（蕭豪）七虎、（魚模）八駝、（歌戈）九蛇、（邪耶）十馬、（家蔴）五方元音之十韻、關於一先有宗笠翁之處、有韻之合併、卽可知其證據、所謂北曲十九音韻之分化、以爲鐵證矣、皮黃之轍、與曲之韻相若、而規距則寬於曲多、五方原音之十韻、因襲而成之十三轍、除前所擧之例外、關於懷來、灰堆、一七各韻、（齊君所述、均極詳細、齊君講稿、國劇陳列館諒有印行、讀者可索閱之）、卽此堪爲十三轍之重大考據矣。

東亞海運汽船出帆　△印船客禁載

▲門司、神戶行（前十一時）
原田丸　十二月十六日
貝加爾丸　十二月二十日
泰山丸　十二月廿三日
日光丸　十二月廿六日
▲大連、芝罘、威海衛行
利通號　十二月二十日
▲連雲港行
大智丸　十二月十八日
▲芝罘、天津行
△尼德爾德號
唐山丸　十二月十五日
▲威海衛、大連行
台南丸　十二月卅一日
▲上海行
海通號　十二月十四日
海平丸　十二月十八日
▲上海、南支行
台中丸
日東丸　十二月十五日

東亞海運青島支店　青島館陶路四五、四七號　電話二八二七七五—七　夜間當直二八二七七

大阪商船出帆

▲日滿連絡船（前十一時大連發）
烏拉爾丸　十二月十五日
吉林丸　十六日
鴨綠丸　十八日
扶桑丸　十九日
拉不羅達丸　廿一日
烏斯利丸　廿二日
黑龍丸　廿三日
桑特斯丸　廿五日
熱河丸　廿六日
烏拉爾丸　廿七日
桑特斯丸
熱河丸

至於運往各地之貨物、運費及船期日期等事、詳細情形請向左記地址照會
大阪商船株式會社　青島出張所　電話二二〇六六號入貨係　二二九三號船客係
青島商運株式會社　新疆路十八號

川崎汽船出帆

▲紐育線（神戶發）（桑港、羅府經由）
晚香波號　十二月廿七日
▲中南米線（神戶發）
諾香蘇克號
夫羅里達丸　十二月七日
▲桑港、羅府線（神戶發）
摩川丸　十二月四日
芬罷恩丸　十二月二十日
▲沙市線（神戶發）
君川丸　十一月九日
照川丸　十一月四日

運費及其他詳細情形請向左記地址照會
川崎汽船株式會社
昭和海運公司株式會社
青島代理店　館陶路取引所內
電話22四二三號　22七〇〇四號　夜間用電話2六六三四號

日海帆組合出帆

▲海州行
迎春號　二十日入　廿二日出
得春號　廿二日入　廿四日出
元泰號　海州芝罘行
▲灣水口行
江春號　十八日入　廿三日出
瑞祥號　廿一日入　廿四日出
▲石臼所行
承春號　廿二日入　廿二日出
永祥號　廿二日入　廿三日出
新順號　廿二日入　廿三日出
太平號　海川號
▲石島行
義通號　十六日入　廿二日出
平安號　廿三日入　廿六日出
慶順號　廿二日入　廿四日出

株式會社中村組　隱岐輪船洋行　協信海運株式會社　海州汽船同業組合
電話2四四五九號　2四八八八號

國際運輸扱船　鳴谷汽船出帆

▲自北海道
▲自門司
鮮海丸　十二月二十日入　十二月廿三日出
關南丸　十二月廿三日入　十二月廿六日出

運賃其他詳細情形請向左記照會
國際運輸株式會社青島支店　電話2八一〇一　代表（二四〇一一）

朝鮮郵船出帆　夜間用電話2六六三四號

▲仁川鎭南浦行
釜山丸　十二月十四日入　十二月十五日出
平安丸　十二月十九日入　十二月二十日出
慶安丸　十二月廿四日入　十二月廿五日出
▲上海行
慶安丸　十二月十八日入　十二月十九日出
釜山丸　十二月廿三日入　十二月廿四日出
平安丸　十二月廿八日入　十二月廿九日出
▲釜山朝鮮行
綿江丸
▲仁川天津行
新義州丸

船票於開船一時間以前發賣、至於運費及其他詳細情形、請向左記地方照會
朝鮮郵船株式會社　代理店　合資會社　中村組　電話22四六〇　二七三三號

大連汽船出帆

▲上海行
奉天丸　十二月十七日　前八時半入　正午出
大連丸　十二月十九日　前八時半入　正午出
青島丸　十二月廿二日　前八時半入　正午出
▲大連行
大連丸　十二月十五日　後一時半入　後五時出
青島丸　十二月十八日　後一時半入　後五時出
奉天丸　十二月廿一日　後一時半入　後五時出
▲上海行
嵩山丸　十二月廿四日
白河丸　十二月廿六日
▲天津行
黃河丸　十二月十六日

大連汽船株式會社　支店
電話　2一七一七　2一一三六　2一七一七　2一五六三　2六六七七　2四三六五　2七六六五　3〇九四九

本報廣告部　電話二〇六〇

註冊商標

醫學博士　森田資孝先生推贊

頭痛聖藥

腦新

頭痛!!宣速服

腦新如遇頭腦疼痛非常難忍時、頭目眩暈神智昏迷時、或讀書過度精神疲倦時及惡醉宿酒未醒時、倘速服腦新可立見奇效、其効若響、服後三分鐘、頓覺頭目爽快神智清新、苦痛若失、有如夜月秋遊能有心曠神怡之妙、此偉績確爲本劑獨具之特長、且雖連續服用、對於腦神經或心臟胃腸等、決無副作用、亦無影響、孕婦服用亦無害

主治　藥價

金城大戲院
西大森（同記）南村路

劇界神童文武老生
坤伶老旦　田文玉
田中玉
幼童花面　范成玉
李良玉　田美玉　江秀玉　李俊玉
邢喜玉　劉祥玉　田彬玉　王明玉　邢雙玉　沈蓮玉　劉和玉　宋金玉

十五日午戲　全部甘露寺
十五日夜戲　三本呼延慶出世

先期售票　對號入座
夜戲價目　池座前八排一元五角　池座後七排一元　樓座一律八角　碼票三角　加捐在外
開演時間　晚六點半
售票時間　每天上午十時起

中和戲院
青島山東路北首　電話二三六三三號

青衣花衫　張琴文
活猴大王　李麟毓
秦韓楊孫　筱王
月樓子峯虎宸壽山慧霞
曹桂茹林劉
錫銘雅卿福麟緩雲湘臣

午戲一時開五時止　夜戲六時開十一時止

午戲　五花洞　八蜡廟　迴龍閣　人面桃花
夜戲　十六本西遊記

午戲　池座每位七角　樓座每位五角　碼座每位三角
夜戲　池座每位一元五　樓座每位一元二　邊座每位八角　碼座每位四角（觀覽捐在內）

光陸大戲院　東鎭分院
湖寺路六十三號　電話三〇五五六

循環開演　每日起一時至晚十時　例假星期前一時開演
座價　樓上四角　樓下三角　兒童學生二角（加捐在外）

十三日起隆重公演五天
明星公司有聲對白歌唱　哀艷絕倫淒悲人偉大巨片
胡蝶　鄭小秋　宣景琳　主演

新對花

妹是貴人：姊是犯人：貴人與犯人：原是一家人：

下期公映　有聲對白社會巨片　夢裏乾坤

上平安有聲電影院
芝口路廿二號　電話(二)五二四〇八

時間　每日午後一時起至十二時止　循環放映
票價　七角　五角　學生兒童四角
每逢例假星期早場一律一角　四時至十一時　學生兒童三角
外加一成觀捐

今日公映
明星影片公司出品　驚人社會偵探歌舞巨片
顧蘭君　顧梅君　王徵信　謝雲卿
王吉亭　尤光照　孫敏　袁紹梅　黃耐霜　合演

詭祕神奇　莫測高深
金鋼鑽
驚險狠毒　提心吊胆

走私：盜匪結黨：神出鬼沒
追剿：偵騎四出：劍拔弩張

國歷元旦隆重獻映　陳雲裳　王元龍　主演　四大巨片最後傑構
費貞娥刺虎
古裝歷史悲豔巨片

光陸電影院
海泊路六十三號

循環開演　每日起一時至晚十時　例假星期前十時開演
座價　頭等五角　貳等三角五分　參等二角五分　小孩一角五分

十四日　十五日　十六日　十七日　連演四天
快活林影片公司出品
全部武俠激鬥偉大巨片
莊曉人　張月娥　領銜主演

英雄復仇

英雄離家出外復仇！
同室操戈兄弟爭位！

下期公演　小五義

金城電影院 CAPITOL
湖北路二十七號　電話二七六三六

注意票價　一元五角　一元　五角五分　兒童　一元二角　八角　四角五分

聯美公司出品歷史革命殘暴兇狠因果巨片
大作家　亞歷山大杜馬斯　不朽作
羅勃特唐納　愛莉莎蘭黛
主演

基度山恩仇記

廿年復宿仇！
卅年配良緣！

「因果報應」「看此片後勝讀聖經一部」
好花錢者、報之一鑰。好殺人者、報之一死！
天理循環週而復始此必然也！

明天開映　小戰士　小亭六位大主演！

光陸大戲院
平度路廿二號　電話二七八三〇

循環開演　每日起一時至晚十時　例假星期前一時開演
座價　樓上一元七角　樓下一元　兒童學生五角　加捐一成觀覽　長短期優待券三天無效

十三日起隆重公演五天●
說部名著　民間故事　國華公司　歌唱悲哀　最新鉅片

劉志遠別妻投軍！
李三娘磨房產子！

周璇　舒適　周起鳳　主演

偉大：無法形容
淒慘：溼盡胸襟

李三娘

血淚裏度日：痛不欲生
鞭笞下：含辛茹苦

幕幕是淚　片片是悲　切膚之感　痛心之傷

FOLOZU

每日五場　二、〇〇　三、五〇　五、四〇　七、三〇　九、二〇

十五、十六、十七、連映三天

看得心癢難搔　噱頭眉花眼笑

姐兒愛郎君死心塲地一步不肯分離！
哥兒恨才女陰陽怪氣到東逃西避！

克勞黛考爾白。詹姆斯史都華
合演空前一切風流喜劇

大偵探怕見警吏探捕　女詩人冒充臨時太太

比第八夫人更風流
俏冤家
比一夜風流更譜趣

"IT'S A WONDERFUL WORLD"

起先怕她逃遁扱警　後來怕她不逃纏繞

大導演范達克氏傑作

戴近視眼鏡扮童子軍教練笑話百出荒唐連篇

明星大戲院
安徽路六號　電話八九二六

每日五場　二、〇〇　三、五〇　五、四〇　七、三〇　九、二〇　循環開映

十二月十一日起映

克萊爾德里佛　約翰威尼　合演

歷史戰爭愛情巨片

革命先鋒

疾惡如仇　除奸務盡　少年英勇　紅粉多情

下期公映　歌舞巨片　瘋狂戀愛　下期公映

經濟

市場一週情況 紗布始挺終軟 期現生油始終保平衡

本報□訊 本週內之期現紗布交易、週初交易均挺秀、呈步步上升之勢、入週中後、因人情之蓬勃、於限價內竟無售主、故成交寥寥、週末因年關在邇、銀根略緊、及價格限制所限、不得伸張、故又轉入疲軟之象、期現生油米交易、市況頗不平衡、升降時見、而尤以週末間之交易、愈見升騰、前途呈不疲之象、茲誌本週內市場交易狀況如下：

【紗布】週一、紗布現銷俏利不弱、穩硬之象、現布（雙龍）三十六元九角、期市亦不示弱、率多爭購、市乃節節升提、十二月布三十五元四角七分五、一月布三十五元三角、週二、現紗布銷路較前尤暢、散戶囤積日甚一日、市況俏利不疲、現紗（二十銀月）一千三百元、現布（雙龍）三十七元、定期紗布在最高限價內、仍無售主、空戶出利五角、套至下期、十二月布三十五元五角、一月布三十五元五角、週三、紗布現銷、價雖不疲、然呈軟象、現紗（二十銀月）一千三百十元、現布（雙龍）三十六元九角、期市仍無甚交易、惟前場售戶出利五角套至下期、後場售勢轉鬆懈、套符口、需二三角、週四、現紗布客胃似有胃滿之意、不升不疲、現布三十六元八角、期紗布前場尚勉強成交、後場入情蓬勃、基準價格內竟無售主、十二月布三十五元五角、一月布三十五元四角五分、週五、現紗布洋行家些許拋售、及銀根緊迫之故、進戶不急、情況鬆軟、現布三十六元八角、期紗布前場人情蓬勃、後場因見現銷轉軟、售者踴躍市況平和、十二月布三十五元四角、一月布三十五元二角二分二、週六、現紗布銷路、繼咋不振之氣、依然低軟、棉布停疋落五六角、現紗（二十銀月）一千二百七十元、現布（雙龍）三十六元三角、期市因現銷之不振、亦呈退化之態、十二月紗一千百五十元、十二月布三十五元一角、一月布三十五元零七分五、以本週六與上週六之比較期棉紗無漲落、十二月布升四角、一月布升八角、二十支銀月現紗落二十元、雙龍現布落五角云。

【土產】週一、現生油申幇以去滬利微、遂告停手、僅三井少食、乃勒疲三元、妥價六十二元、現生米因到貨漸廣、客胃亦弱、價格三十五元、期生油米初拍人情虛弱、又以現銷不暢、市況一再低萎、後場人情返醒、愛價之符吸納、市乃上升、尾市稍平和、一月油六十一元八角、二月油六十元○八角、一月米三十二元八角、二月米三十一元九角、現生果二十五元、週二、現生油三井及申幇續辦、貨主抗倍、即又返升三元、妥價六十五元、現生米供求平衡、無何榮辱、價由三十三元至三十三元五角、期生油米、大家購存不懈、又兼申市不疲、現銷穩硬、市乃上升、一月米三十四元九角五、二月米三十三元六角五、現生果二十六元、週三、現油銷路、三井及申幇雖續辦、但胃口不强、仍以六十五元之原價成交、現生米購主進意不親、價格由三十三元五角、至三十五元五角、定期生油米、初拍鵠立、今見現銷下垂、人情轉低、乃有挫落之象、後場因愛價者吸進、市又回升、一月油六十三元五角五、二月油六十二元六角、一月米三十三元八角五、二月米三十三元○五分、現生果二十五元、週四、現油僅三井一家勒辦、貨主恐慌、竭力脫售、乃跌二元、妥價六十三元、期市因現銷遲鈍、不得開展、勢力之家多乘低價購進、客幇亦跟蹤追逐、市乃扶搖直上、後場所方布告減少存戶押金、是傾硬者又估優勢、逐步高作、一月油六十六元一角五、二月油六十五元八角、現生米襲作頹廢之氣、續疲一元、妥價三十三元至三十四元、然過磅時受期市上升之刺激、過磅加價至三十三元至三十六元、期市開拍、勢力之符大量吸收、市突然上升、後場布告減少存戶押金、傾硬者益高作、一月米三十五元二角五、二月米三十五元六角、週五、現油受咋市告漲之提携、貨主情硬、雖申弱而三井續辦、遂升二元妥價爲六十五元、期油顚覆不定、前場存方胃飽、納利者出現、乃隱約下沉、後場傾硬者、乘低進納、乃又返醒、一月油六十五元四角、二月油六十五元四角、現生米隱約上升之象、價由三十三元至三十六元、期生米見油市平庸、又有洋行家出賣、故市週降、一月米三十五元五角五、二月米三十五元五角五、週六、現生油要主胃歉、乃疲一元、妥價六十四元、現生米交易平和、價由三十四元至三十五元、現生果平硬爲二十六元、期現生米、雖經連日之上漲、價格依然穩硬、續升之象、一月油六十六元二角、二月油六十六元四角、一月米三十六元三角、二月米三十六元一角五、以本週六與上週之比較、現油落一元、一月油升四元二角、二月油升四元四角云。

濟洋紙價平穩 各貨外銷依然呆滯

濟南通訊 濟市洋紙市、市況仍然不振、外銷依形呆滯、各貨復趨躍來濟、門市零售尚呈活躍、各貨價格無軒輊、市況前途呈平穩之勢、茲將本市紙莊價格調查如下

各貨行市

三七平報紙、每令二十九元、四七平報紙、每令三十元○五角、五○磅牛皮紙、每令三十三元、白粉連紙、每令十四元八角、洋毛邊紙、每令十六元五角、考皮紙、每令二十八元、雜色臘光紙、每令四十六元、本廠洋毛邊紙、每令十八元、石印花紙、每令十六元五角、草板紙、每令十三元五角、白片更紙、每令二十八元、色片更紙、每令二十九元、油光紙、每令十七元五角、次油光紙、每令十六元、白毛邊紙、每令二十三元、白羊紙每磅一元一角五分、本廠白羊紙、每磅七角五分、厚牛皮紙、每磅八角。

小麥三萬餘噸 將由豫輸京津 俟手續辦竣後即行起運

開封通訊 在河南省已一元化之河南雜糧移出組合、更以十二月一日爲期、從新組織、已與天津北京方面商洽完了、一俟河南方面之手續辦畢、則決定分由新鄉地區發送七五○車、由開封地區發送三○○車、共一、○五○車、計三萬一千五百噸之小麥、向京津方面移送云。

竹內經濟局長 赴甯有所接洽

北京十四日中華社電 已內定爲大藏省理財局長之興亞院華北連絡部竹內經濟第一局長、十三日上午十時由西郊飛機場赴南京、一般觀測、因聯銀阪谷顧問亦與同行、將係爲對於最近將成之中央銀行表明華北方面之見解、同時就將來兩行間之關係、而行重要討議云。

各業年終結賬 綢緞業獲利最厚

本報特訊 茲以年關在邇、各商家已先後辦理年關結賬事宜、惟因今歲市場內各種交易、時升時沉、各商家皆感經營之棘手、故今歲遠不如去歲獲利之厚、而其他各種商業、如雜貨等、雖亦未如去歲獲利之厚、然因市面保持其平硬之狀態、故亦有微利可獲、據商業界人云、今歲營業最佳者、爲綢緞業、蓋因綢緞業銷路較佳之故、惟因近來年關將近、市場內營業不佳、是以市面銀根頗爲吃緊、然均可安然度過年關云。

振興華北紡織 當局許可外棉輸入

北京通訊 華北當局爲振興紡績業起見、此次經聯銀之匯兌集中制、許可直接由第三國之輸入外棉、目前十二月乃至明春三月止、已決定外棉輸入分配量爲十萬担、然輸入手續由紡績同業會向華北棉花協會發註、棉花協會轉註於協會員之棉花商、聯銀僅對有右發註證明書之棉花商、許可輸入、故從來經上海棉花市場施行原棉分配之華北、承認依存外貨與第三國棉花市場開始直接交易事、殊值注目云。

石門小數物資 搬出認可種目

石家莊通訊 小數量物資市外搬出許可、自規定種品數量實行後、情形甚爲良好、郊區市民極感便利、但對認可搬出之種品數量、警所尚恐有不明瞭者、特由各分所通知各村村長、囑各村長對各該村民詳加說明、其小數量物資市外輸送認可種品誌次：雜貨類數量、烟草二匣、火柴五包、砂糖五斤、報紙五斤、海帶十斤、菜蔬五十斤、鮮貨十斤、粉條十斤、白酒五斤、黃酒五斤、茶葉三斤、點心三斤、罐頭五盒、汽水半打、顏料一斤、黃表紙十打、粗碗一百個、筷子五把、油燈二個、燈罩二十個、桐油半斤、魚鱗半斤、白斤、礬一斤、草藥二斤、烟葉十斤、鹼塊五斤、鹼末十斤、香五封、鋸末一百斤、紅棗十斤、豆餅二百斤、雜穀類數量、雜穀一斗、大米十斤。江米十斤、大皮一百斤、麵粉半袋、棉製品類數量、各色布疋半疋、棉紗半捆、棉花五斤、木棉十斤、生活必需品類數量、石炭半角、石油半桶、洋臘一包、焦炭一百斤、劈柴三十斤、石灰二百斤、木板三塊、肥皂二條、玻璃十塊、鏡子半打、釘子一斤、鐵板一塊、調味品類數量、香油十斤、花生油十斤、豆油十斤、醬油十斤、食鹽三十斤、黃醬十料、芝蔴醬十斤、花蔬五斤、大料五斤、醋三十斤、醬菜十斤、蝦米十斤、東菜十斤、紫菜十斤、統制物資不在此限、以外須有經濟證明書、並經濟警察查檢。

提倡農村副業 實業總署調查蠶桑事業

北京通訊 實業總署以蠶絲爲農村副業之大宗、近年因時局不靖、該業日就荒廢、頃爲確立華北農村新經濟起見、擬對育蠶情形、及植桑情形加以縝密之調查、以作提倡獎勵之依據、特擬具調查表一種、咨請各省公署通飭各道縣飭屬查塡呈報彙轉、調查項目計有夏蠶、秋蠶、養蠶戶數養蠶種類、蠶種數、產繭量（公斤）價值（元）、輸出量輸出市場、養蠶戶數、養蠶種類、蠶種數量、產繭量（公斤）繅絲量（公斤）價值（公斤）輸出量、輸出市場等云。

輸入配給組合 設立聯合委會

天津十四日中華社電 輸入配給組合之運營、實施一個月以來、益感有設立聯會之必要、前者輸入配給組合聯合會、設立委員會、發起人會、曾由當局陳請急速實現、並在天津設立本部、當局以爲設置本部之地區、雖姑當別論、而對於陳請之意旨、頗爲諒解、爲急速實現起見、九日由北京特務機關、興亞院各關係當局、關於設立聯合會議結果、對於興亞院原案參照大使館特務機關意見、決定徵求業者之意見、因向天津各種輸出配給組合徵求試案、組合方面十二、十三兩日開緊急聯合理事會議、協議結果、已擬定試案即向當局提議云。

滿積極增產鋼鐵 已規定根本方針

東京電 關於樹立中日滿鋼鐵生產計劃滿洲國方面與日本內地方面相呼應爲樹立鋼鐵增產計劃起見、自前來已進行立案中最近已規定根本方針、故武部總務長官十日來京將該大綱案向日本內地關係當局提示、參照日本內地方面之計劃關於日滿一體鋼鐵增產計劃之有機遂行進行折衝且滿洲國之鋼鐵生產計劃已包括於該國產業五年計劃中、於明年底即可完成據此次企圖之新計劃稱、與此併行由明年以十年計劃擬實現中日滿鋼鐵之飛躍增產、其根本方針預料如左、

根本方針概要

（一）爲脫離鋼鐵原材料之依賴第三國關係計、日滿之鋼鐵生產計劃、首先需要考慮原礦石之供給、

（一）滿洲國因埋藏豐富之原礦石、故今後日滿鋼鐵增產計劃在滿洲國置重點極爲合理、

（一）因此滿洲國方面首先致力於鋼鐵之生產、對之日本內地方面逐次向鋼材完成品之生產置重點、

（一）關於滿洲國之鋼鐵增產要求日本內地方面予以資材資金及技術勞力等援助、就中隨同增產關於維持價格、日本政府需要予以適切補償。

歐洲烽烟瀰漫 華茶外銷激減 洋莊停辦茶棧恐慌

上海通訊 華茶對外貿易、今更急轉直下、尤其上海二十家洋莊茶棧、深受嚴重打擊、據茶業某鉅子語記者、我國茶葉銷售

海外市場 厥以歐洲各國佔大多數、次之則爲蘇俄南洋群島、以及美洲各屬、迨至滬戰發生、沿海口岸、多被封鎖、加之歐戰繼之爆發、南洋香港交通時日變動、迄今三年以來、各茶棧因戰事不能成立交易、至少亦有六千餘萬元、現安徽之大宗洋莊紅茶、以及各省綠茶來源、暨對外貿易、蒙受交通及統制影響、對歐洲已絕無出口、對南洋美洲更屬一蹶不振、目前上海各棧業務前途、異常暗淡、烘揀裝製茶工、以無工可作、均自動去職返籍謀生、歐洲各國駐滬洋行對茶葉訂貨已完全停止、美洲南洋容有銷路、惟較昔已銳減至百分之八九十、運往貨品、半係綠茶、珠茶、至滬埠

本街需要 則均爲綠毛茶、或非洋莊茶品、日前據歐洲法屬摩洛哥方面來電稱、該地華茶早感缺乏、價格因而亦飛漲逾十五倍之多、蓋以該地爲暢銷華茶最多地帶、人民恆以華茶爲生活必需品之故、預定滬上各洋莊若長此以往、將有自動收歇之虞、關於內地皖茶除大部銷於蘇聯外、餘均由「貿易會」在香港南洋分設辦事處、直接銷往美洲各處云。

滿洲電業增資 倍額達三億餘萬元

新京電 滿洲電業公司（資本金一億六千萬元）因六年計劃之進展、爲完成龐大之事業計畫計、決定施行倍額增資、最近在日滿雙方已完成其手續、故定於二十八日之臨時股東總會上附議正式決定云。

開封統稅局 上月之稅收

開封通訊 開封統稅局十一月份之稅收、總計爲二十三萬九千九百四十六元三角七分、較去年同月之十三萬一千七百九十五元一角九分實增收十萬八千一百五十一元一角八分、又本年一月以來之累計、共爲一百二十五萬七千一百五十二元四角七分、較去年累計增收七十萬二千七百二十二元九角七分、由此可見治安之恢復、及民業之殷盛矣。

上海錢兌業 聯合準備庫 內部組織開會決定

上海通訊 上海錢兌業同業公會爲便利同業增進業務、設之錢兌業聯合準備庫、自積極籌備以來、同業福祿壽喜會員、派之二十五萬元股款總額、業已足數、於本月四日簽訂股款合約、內部行政組織、一俟召集籌備會議、即可決定、約於明年元旦日可以正式開幕、據記者探悉、該庫內部組織與錢莊組織相同、專營同業匯劃票據、抵押款項、一切代管事宜、所有各項規章須俟庫成立後、視環境如何而確定云。

△出口貨物

海口號十四日出口

上海貨

落花生實二五○包、落花生油二○○簍、落花生油二○○小桶、乾杏實二三包、鮮橘子二九八箱、膠二一包。

香港貨

落花生油一四○大桶、落花生油四八○簍。

△進口貨物

富陞號十四日來青

香港貨

大米一一二五包、海菜五二件、八角七○件、紙頭三五○件。

上海貨

蔴布二○件、蔴袋二件、文具一件、藥品一件、威士忌酒一件。

內外市況

本市市況（十二月十四日）

○棉紗期貨前場	
十二月開	1150.00
最高	1150.00
最低	1150.00
收盤	1150.00
成	50件

○棉布期貨前場	
十二月開	35.40
最高	35.40
最低	35.00
收盤	35.70
成	425件
一月開	35.40
最高	35.40
最低	34.95
收盤	35.075
成	1475件

○土產期貨前場 生油	
一月開	65.30
最高	66.30
最低	65.20
收盤	66.20
成	340車
二月開	65.20
最高	66.45
最低	65.20
收盤	66.40
成	680車
生米	
一月開	35.50
最高	36.40
最低	35.40
收盤	36.30
成	344車
二月開	35.25
最高	36.20
最低	35.25
收盤	36.15
成	450車

○棉紗現貨	
20支	
銀月	1270.00
喜合	1268.00
豐島	1210.00
42支	
宮女	1630.00

○棉布現貨	
雙龍	36.30
	36.20
	36.25
三桃	35.50
花島	36.00
	35.80
	35.90

○土產現貨	
生油	64.00
成	1200簍
生米	34.00
	35.00
成	7700包
生果	26.00
成	2000包

○麵粉市	
炮車	15.15
火船	14.65
雙錢	15.15
滿魚	14.00
飛英	14.50
鳳凰	14.25
兵船	14.65
炮台	14.95

○雜糧市	
海州西米	15.50
海州高粱	15.00
膠州小米	26.00
高密小麥	30.00
濟南綠豆	17.50
青口元豆	20.00
青口豆餅	14.00
本街豆餅	13.20
生餅	14.80

海外市況

○東京短期 前場開盤	
新東	111.10
鐘紡	145.50
滿業	60.90
日產	60.00

○大阪短期 前場開盤	
新東	110.90
大新	56.90
鐘紡	144.20
滿業	61.50

○各國金銀塊	
倫敦金塊	
現貨	168.0
倫敦銀塊	
現貨	22又8分之7
期貨	22又16分之13
紐約銀塊	
現貨	34又4分之3

○英國向各國匯兌	
英美	402.50
英法	不
英蘭	
英德	立

○英國向東洋匯兌	
上海	3又16分之15
孟買	16又32分之31
香港	13又32分之31
新嘉坡	24又32分之7
日本	12又2分之1
巴達比亞	7.58
西貢	11又4分之3

○東京匯兌相場	
對美	
賣	23又16分之7
買	23又32分之15
對英	
賣	12.0
買	1.2又2分之1

○正金銀行匯價	
對美	23又16分之7
對英	1.20

○軍票交換相場	
60元又8分之5	賣
60元又8分之7	買

○大阪棉花 前場開盤	
十二月	73.25
一月	73.25
二月	無市
三月	無市
四月	無市
五月	無市
六月	無市

○大阪棉布 前場開盤	
十二月	3.355
一月	3.470
二月	3.545
三月	3.600
四月	3.635
五月	3.680
六月	3.690

○大阪棉花 前場收盤	
十二月	無市
一月	無市
二月	無市
三月	無市
四月	無市
五月	無市
六月	無市

○大阪棉布 前場收盤	
十二月	3.355
一月	3.475
二月	3.545
三月	3.600
四月	3.635
五月	3.680
六月	3.685

○紐約棉花 新約定	
一月	10.08
三月	10.19
五月	10.12
七月	9.93
十月	9.39
十一月	不立
現貨	10.40

武俠小說 舞鶴鳴鸞記

王度廬著 鏡海畫

第十五回 鋼鋒敵衆紫陽走豪雄 惡虎傷人川北來強暴 (13)

隨就都過來、跟他扳談、並有人裝了一袋烟要給他抽、老拳師卻擺手說：「我不抽烟！我生平沒近過二色、在我三十多歲時我的老婆就死了、我就從未與別的婦人再接近過。烟我是從來不抽、酒我也向不多飲、所以我的身體很好、到現在我七十多、可是還跟二十多歲時是一樣！」旁邊的行路人就齊說、「老頭兒你的身體眞硬朗、精神眞暢旺、不知老頭兒你一向是作什麼買賣？現在要往那裏去？」鮑老拳師笑了笑、說：「不瞞諸位、我就是鎭巴的鮑崑崙、想諸位也都曉得我、現在我帶着這徒弟龍志起、……」老拳師用鞭子一指龍志起、衆行路人的眼光也齊都注視在龍志起的臉上、龍志起卻恨不得鑽到馬屁股裏藏起來。老拳師又從容微笑、說：「我師徒二人要到閬中去、也沒有什麼要事、不過是去訪問一位朋友！」鮑老拳師說出了他自己和龍志起的名字、原想這些人一定都很爲驚訝、至少要奉承自己幾句：「哎呀！久仰！久仰！」原來是老拳師、人除了很注意龍志起的大黑腦袋之外依然是淡淡的、彷彿他們根本沒聽說過「鮑崑崙」是誰。只有一個像是小商人、恭維了一句：「這樣說來、你老哥是一位老江湖了？」又有個人說：「老頭兒、你是標行的嗎？到閬中府是找金甲神焦德春去嗎？」鮑老拳師聽了卻不禁生氣、就說：「金甲神焦德春是什麼小輩？也值得我去一訪？」又暗歎道：無怪崑崙派近年常受一般小輩的欺負、我鮑崑崙的名頭簡直竟沒什麼人知這了！我那些徒弟眞是可憐、作我的徒弟沒有一點好處、卻倒跟着我受累！他一時怒憤、脹起來胸膛、就傲然地想：非得跟江小鶴一鬬不可！非得把崑崙派的名頭掙回來不可！忿忿地、在馬上發怔地想着。旁邊的人再跟他扳談、他也就不再怎麼搭理。往西走了又有三十多里路、突見由一股岔道上轉過了五六輛車、十餘匹馬、這邊的人就一齊趕緊停住車收住馬。老拳師不由得詫異、策馬還要往前去走、後面的人卻叫他說；「老頭兒、你別往前走啦！」老拳師說；「這可奇怪！他們是從北邊來、往西去、又沒到這邊來、用得着咱們讓路嗎？有個人就騎馬上前來、揪住老拳師的胳臂、說：「老頭兒、你這麼大的年歲了、怎麼不知道好歹、你沒看見前面車上、是黑旗子白字、那是巴中張大太爺的車輛、在路上無論是誰、也都得讓避、你要是把馬趕在他們的車前面、那可是找打！」鮑老拳師驚訝着說：「川北那裏又來了個張大太爺？會這麼大的聲勢？」龍志起此時心裏似乎很緊張、又很歡喜、就在馬上回過頭來說：「巴中的張大太爺、就是張黑虎、他的家裏有錢、武藝又是涪州虎和鐵杖僧兩個人傳出來的。自十年來閬中俠一隱、川北的英雄第一個就得數他了。師父、這個人咱們倒得跟他交一交、他有勢力、可以幫助咱們對敵江小鶴。」老拳師點頭說：「好、好、現在既然遇見了此人、我倒要看看這張黑虎是個如何的人物！」說着、他就揮鞭策馬、得得的馬蹄如飛、趕上前面張黑虎那一列車馬去了、龍志起也隨之追上去？這後面的一些行路的人全都面色驚變、都更不敢往前走了、都說：「這老頭子不要命了、他還禁得住一頓打嗎？」此時鮑老拳師已催馬趕上了前面的車輛、那隨着車輛的有十餘匹馬、馬上都是二十餘歲的強壯漢子、鞍下都掛着鋼刀、一見鮑老拳師的馬來了、他們就有三四馬、將道路橫住、一齊瞪着眼、怒聲問說：「老雜種你的馬瞎闖什麼？」鮑老拳師被罵、就臉氣得變紫、也瞪眼說：「你們不可開口罵人！我是往西邊去、有急事！」

今日節目

八、三○ 新民體操 （北京）
八、五○ 修養講座 （北京）
孟子（八九） 傅巖
九、一○ 京劇唱片 （北京）
玉堂春（梅蘭芳）
九、三○ 新聞重述 （北京）
九、五○ 商情行市 （北京）
一一、三○ 兒童時間 （北京）
故事 一個作工的學生 邱麗
一一、五九 報時 （北京）
一二、○○ 歌曲唱片 （北京）
東亞進行歌 王老五 王次龍
一二、一○ 職業介紹 （北京）
一二、一五 娛樂節目 （北京）
一、絲竹合奏 貴妃醉酒 一江風 大四合（未定）
二、單弦 細侯 沈雲程
一三、○○ 新聞 （北京）
一三、一五 商情行市 （北京）
一三、三○ 評書 （北京）
龍潭鮑駱（二六八回） 品正三
一四、三○ 新聞 （北京）
一四、五○ 廣東音樂 （北京）
中國音樂研究會會員演奏
一八、○○ 兒童時間 （北京）
育英小學學生演播
一八、一○ 兒童新聞 （北京）
一八、二七 預報本晚節目 （本台）
一八、三○ 趣味講座 （北京）
談談間適 金受申
一九、○○ 一週大事彙述 （北京）
一九、二○ 行政工作報告 （北京）
一九、三○ 演講 （北京）
新民會全體聯合協議會 新民會全體聯合協議會議長鄒泉蓀
一九、五○ 相聲唱片 （北京）
繞口令 吉評三
二○、○○ 第十七次廣東連絡特別放送 （由廣東轉播）
二○、三○ 新聞 （北京）
二○、四○ 中華民國新民會滿洲國協和會交驩放送 （北京）
一、合唱 新民會會歌 國樂唱片公司合唱團演播
二、致辭 新民會宣傳科科長關家航
三、錄音 新民會全體聯合協議會實況
四、致詞 新民少年團代表杜樹森
五、演藝 連廂詞（二十四孝） 聯少茹
二一、○五 由滿洲轉播 （北京）
二一、三○ 新聞 （北京）
二一、三九 報時 （北京）
二一、四○ 梅花調 （北京）
黛玉葬花 郭小霞
二二、○○ 新聞 （北京）
二二、一○ 京劇 （北京）
預報節目 （本台）

日曆

△陽十二月十五日（星期日）
△陰十一月十七日
△潮候 滿潮午後六、五五分（三五七） 午前六、○分
△乾潮午後十二時一○分（一二四一） 午前十二時三五分（三三一）
△太陽出 八時二分 中 十二時五五分四秒 沒 五時四六分
△太陰出 六時四六分 中 十二、四八分 沒 八時一五分

青島郵局封發郵件時刻通知

一、輪船郵件
▲去上海之郵件十二月十七日封發
▲去大連之郵件十二月十五日封發
▲去日本之郵件十二月十六日封發

招募啓事

招募女辦事員 須粗通日語者年齡二十五歲以下者每日午前可親持履歷書來社面洽 青島新民報事業部

尋人啓事

茲有小號夥友張樂臣於本年十二月九日午後二時外出迄今五天未歸後經本號派人到德豐泰德茂盛找賬該兩號云九日已將款二百十四元交與張樂臣收去是張樂臣外出不回又擅收號款實屬有違號規除派人四出查找外深望各界與小號往來商號嗣後不見小號蓋章取款條不得交與張樂臣手以免私收供用致滋糾紛如有知其下落者到號送信更爲感荷 青島長春路六號長春源記染織廠啓 十二月十三日

遺失聲明

啓者敝號於民國二十九年十一月二十一日在北京福順德買到青島福順德照付二五七一號匯票一只計國幣五百元正不愼遺失除掛失止付外特具鴻記慶記名下保證書將現款由青島福順德如數領出嗣後該票無論落於何人之手概作廢紙特此聲明 敝慶記啓

「聘請」優秀修理員數名

待遇從豐欲就者請來行面洽可也 膠州路十三號 東京鐘表行啓 電話(2)八八八六號

王建勳 駁 尹美英 妄談僞論背約干涉華大印刷局

頃閱青島新民報所載尹美英率女領弟緊要啓事一則於遂寧路一三八號華大印刷局王鴻猷病故遺產而王鴻猷之妻張樹勳鴻猷之妾尹美英自鴻猷病故之後妻意見不同於民國二十七年八月七日經親友等從中調處樹勳給美英三百五十元及鐵床一個大廚一個椅子一對書有字據爲憑該時美英情願攜女一個各謀生計與華大印刷局王門脫離關係而美英遂嫁于姓至今已兩載有餘樹勳於本年六月病故現經繼承子建勳管理一切本人依法應由生女領弟繼承云云而設有三八號華大印刷局財產本人依法應由意一概無効云云而尹美英出兌抵押等情事非經本人干涉殊屬可笑特此聲明 王建勳啓

遺失聲明

啓者敝號持有日照十里鋪瑞和行出青島河南路吉祥泰照付瑞字等二十二號遲期二天匯票一紙計洋六百元正因一時不愼致將該票遺失特此登報聲明無論落於何人之手一概作廢紙 利源祥記謹啓

遺失聲明

啓者敝人領有青第一六二四號汽車司機徽章一只不愼遺失除向警察局呈請補領外嗣後無論落於何人之手槪作無效特此聲明 于壽禎啓

遺失聲明

敝人於民國二十七年十月間增加膠澳電燈公司股款一百七十元當時款交中國銀行該行給有第五九號收據一只一時不愼致將此據遺失此後無論落於何人之手槪作無效特此登報聲明 王淑美啓

遺失聲明

啓者士鈞於民國二十三年冬間以齊東路第三四號公地房屋契據作抵押品向美商中華平安公司借款應用今士鈞已將借款如數償還前交契據完全收回惟當借款交契時平安公司曾發給收據一紙在事變之際不愼遺失除立字據取保證向平安公司證明外特再登報聲明遺失作廢對於前項平安公司所出之收據無論落於何人之手槪作廢紙無效諸希 公鑒 徐士鈞特白

遺失聲明

啓者敝號持有即墨德祥成民國二十九年十二月十三日付裕昌泰出立青島商業銀號照付第一四五號支票一只計國幣五百元因一時不愼致將該票遺失除已向商業銀號掛失止付外特此聲明嗣後無論落於何人之手槪作廢紙 即墨裕昌泰啓

公告

本月十七日因是本館自總領事館遷移開館二週年紀念日謹休館一日此啓

昭和十五年十二月十五日

山東產業館

青島觀光大飯店

電話(2)八二三一六

談買賣 請吃飯 敝飯店最方便 有「單件飯」

宴 婚禮時要利用 本飯店可另作商議

素燒（火鍋） 亦有

與政府表裏一體 從事甦生工作
本市新民會發告民衆書

新民會中央總會在北京召開第一次全體聯合協議會本市新民會發表告民衆書、茲誌之如次：

溯我中國五千年來之傳統精神、厥爲順天應人之王道主義、縱觀歷史上興亡之跡、莫不以此主義之盛衰爲依歸。慨自鴉片戰爭以來、國事日弛、政治失軌、移植西洋邪僻思想、鄙棄東方固有文化、內而人欲橫流禍亂相尋、外而依存歐美、引進赤化、人民痛苦、達於極點。憂國之士、愁焉心傷。迨盧溝事變新政誕生、志士奮起、揭橥新民主義、倡導王道精神、以澈底反共爲職志、以善鄰締盟爲依歸之中華民國新民會、應運而生。在滿目瘡痍中、與政府表裏一體、從事於新中國之甦生工作、藉使昭蘇中國之曙光、得普耀於全國。三年以來、舉凡和平建國反共興亞運動、前後經本會之倡導、國民之奮起、已入於本格的實踐階段、然而共黨之潛滋猖獗、民生之喘息未安仍屬無可諱言之事實、爲求急速達成和平建國反共興亞之偉大使命起見、尤有加緊整備國民運動實踐陣容之必要。

今次新民會召開之第一次全體聯合協議會、即所以根據上述意義、檢討過去運動實績、把握當前時局動向、釐定將來工作目標、藉以勵求新民會四大綱領之澈底實現。維此舉在中國尚屬首創、共間爲避免舊有的議會弊病之重現、爲表現聯合協議會之意義與特點、並爲加强人民對聯合協議會新制度之認識計、謹掬誠悃、臚陳要旨、相期策勵用告國人。

聯合協議會是順應民衆正當的要求、與夫事實上的迫切需要、而由新民會負責召集者。其目的在探討地方與政府間所需求之有利國家有益社會的諸問題、使上情下達、下意上達、而成爲官民合作之樞軸、藉以協議政治、促進建設。舉其特點、約有數端：

（一）聯合協議會絕不是民主主義國舊有的議會制度、亦不是全體主義國所謂的單純的全體。其組成雖取代表制度、而代表選出的方式、完全根據東方的道義精神、使社會上每個以職業或以區域爲單位的純正民意、渾然成爲一體、會於一堂、對國家及民衆生活向上的重要問題、彼此懇談協議、交換無隔閡的意見、實現民意的暢達。在政府方面、把施政方針、向民衆懇切說明、在民衆方面、亦把地方民意、訴諸政府、以供當局施政的參考。所以說聯合協議會的性質是官民合作、渾然一體、以協議政治、促進建設。

（二）聯合協議會無論在權能方面、或在機構方面、都與一般的議會制度不同。彼以權利爲務、此以懇談協議爲尙、彼以法律爲根據、此以道義爲精神。國民對政府不持對立的態度、政府對人民亦不取巧妙的欺騙。一切的議決、凡屬只滿足一部份人之慾望、或是無全體性的放恣要求與態度都非聯合協議會所應有。換言之、聯合協議會的機能、完全建築在東方道義的精神上、其主旨完全在陳述民衆生活的實情、以供當局的施政參考、其議決辦法、亦是各員間和衷協議而爲滿場一致通過、絕對排斥以多數壓倒少數方式

（三）聯合協議會既非依據法律的權利義務而成立、其議決案件對於政府亦不能加以法律的拘束或强制的壓迫、完全以基於東方的道義精神去辦的。在政府方面、當然實施的事項、即予以實施、共有不必藉政府的援助而民衆自己可以實行的案件、就由新民會爲中心做爲民衆運動而施行之。這就是新民精神的眞髓、也就是這種新代議機構的根本精神。

我們爲使全體聯合協議會達成偉大使命計、國民必須以新民精神、互相琢磨、互相鼓勵。民衆由於自身生活環境之不同、其觀感要求、容或異趣、惟對此建國興亞及民生幸福之宏願、則必人同此心、斯乃眞正民意所寄、惟希共體時艱、勇往直前、期望此首創之全體聯合協議會、得能完全成功。最後我們要高呼

新民會全體聯合協議會萬歲！

新民會萬歲！

中華民國萬歲！

下午七時半、在興亞俱樂部開設立委員會云。

取締街頭乞丐
老弱者送感化所

本市最近山河北、山東各處逃來難民甚衆、經市社會局已遣送回籍、惟有少數難民仍逗留市內、在各街頭尾隨行人乞討、既妨礙交通、又影響市容觀瞻、現爲取締起見、由社會局與警察局商洽、飭警對於街頭老弱乞丐、一律抓獲、送交感化所收容、現警局已分別令飭各分局遵照取締云。

謀本市警政推進 各分局長轉勤
傅局長召分局長訓話 定於十六日分別交接

本市警察局、爲謀本市警政之推進、且因各分局長、均至轉勤日期、故按照定例、對於市南市北海西台東四滄五個分局長、及指導員、均明令互調轉勤、茲誌轉勤後之各任所如次、

市南分局現任分局長陳寄塵、調任台東分局長、清水指導員調任市北分局指導員、市北分局現任分局長徐樹蓮、調任市南分局長、柴田指導員、調任台東分局指導員、海西分局現任分局長劉國有、調任四滄分局長、台東分局現任分局長蘇蓮昇、調任市北分局長、秋元指導員調任市南分局指導員、四滄分局現任分局長呂錫智、調任海西分局長、以上各員業已奉到明令、預定於十六日分別交接、傅警察局長、特於十四日上午十時、在總局召見以上各分局長到局訓話、對於此次各分局長之調動係屬例行之事、幷無任何原因、惟望各分局長將上項意旨曉諭所屬、務各安心服務、以保社會安寧云。

市中學行班際足球賽
頗極一時之盛

本市市立中學、本學期積極注重學生體育、在新築體育場中、相繼舉行班際各種球類比賽、情形甚爲熱烈、近又舉行班際足球比賽、每日課後、該校體育場中、充滿活潑空氣、數百青年同男女觀衆、圍繞足球場、參觀各班球隊選手、奮力競賽、頗極一時之盛云。

青島寫眞聯盟 徵收會員
凡有照像機者可加入爲會員

全青島寫眞聯盟、經多次會議、已於十二月一日成立、且已開始徵收會員、凡有照相機者、皆可入會、共同研究攝影之技藝、而會內將會員所有之照相機號碼、鏡頭號碼、登錄存案、以防遺失或被盜、而便於尋查、該會入會金二元、會費每月一元、各日華照相材料店、各報社、及太平路四十五號總會內、皆可添具入會申請書爲會員、該會並定本月十五日

謀鄉區治安鞏固 促成民警合作
警局定期召各區村長懇談

本市警察局、爲謀鄉區治安之鞏固、達到民警合作之目的起見、特定於本月十八日下午二時、在警察大禮堂、召集本市鄉區 各區長村長開會、對於治安問題、有所懇談、屆時幷將由市長親臨致訓云。

俄僑防共會 舉辦跳舞會
定三十一日舉行

青島俄僑防共委員會、爲籌款辦理公益事業、特於本月三十一日、假青島珈琲舉行跳舞會、所有收入、悉作公益費用、現已向本市警察局呈請備案云。

青島高法院 製定新徽章
分發法院職員佩帶

青島高等法院、近製定正面豸首兩邊嘉禾、背面有「青法」二字之新徽章、業已分發佩帶、該院除呈報外、並分函本市各機關飭屬知照云。

冬季竊盜較多 亟應加意防範
蘇分局長廣播講演

台東警察分局蘇蓮昇分局長、於十四日下午七時、在廣播電台講演、講題爲「防範竊盜的問題」、茲誌其講詞如次：

諸位、今天敝人代表警察局藉廣播機會向各位講幾句話、要講的題目是「防範竊盜的問題」、原因就是因爲嚴冬已到、在我們警察說是「冬防時期」、說到冬防名稱、就是因爲社會情形複雜、同時地方並不十分安定、一般的飢寒交迫、無業遊民等每到冬天的時候、居多挺而走險、所謂饑寒起盜心之慣例、所以犯罪的亦比較其他季節爲多、兼以近年本市邊界各鄉區、土匪跳梁、屢見不鮮、不但竊盜如是、就是火警、一到冬季、亦較增多、對於社會危害的防範、必須要加緊、所以留下冬防這個名詞、在我們警察的立場上說、就是一個季節責任問題、換一句話說、就是防範竊盜最嚴重的一個時期。本來嚴防竊盜是我們警察的專責、可是百密誠恐一疏、就是老虎亦有打盹的時候、所以必須官民合作、打成一片、來作防範竊盜的準備、方可得到美滿的結果、現在對於防範竊盜問題、分爲三點來講。

第一點、被竊之原因、按被竊之原因、多由於個人之疏忽、大意、俗語云「物必先腐而後蟲生」、所以被竊的人家、都是因爲他們有被竊的弱點、才能被竊、要想免去被竊的危險、就必須改正自己的弱點、也就是要注意。

第二點、防範的方法、說到防範、又有三點要注意、第一謹愼門戶、朱子云、「關鎖門戶、必須親自檢點」、這兩句話是當家長的和商店工廠之負責人的座右銘、隨時都應當切記於心、所謂門戶、乃爲竊盜出入必由之徑、固然必須親自檢點、但是如錢財衣物等件、亦必須謹愼收藏、庶使覬覦者自然無技可施、無隙可乘、第二、注意內綫人之勾引大凡被竊之家、多由內綫人之勾引、如家庭間之男女傭工、商店之夥友、工場公司之把頭工人等、均須平素注意其行動、其有蓄意爲盜者、自然隨時顯露其可疑之形迹、固不必論、更有素日行爲誠樸、因一時不愼、爲劣友誘致賭博、或作投機生意、以致失機、拖欠外債、臨時起意爲盜者亦比比皆是、第三、不良份子之檢舉、本市市區房舍、鱗次櫛比、雜院同居之人甚多、內容如有不務正業、或無業而形跡可疑者、均可秘至官署秘密告發、或用密函報告、復經官署查實後、即予檢擧罰辦、按此種人、乃爲本市生活過剩之人、實屬害羣之馬、予以剷除、乃是公德無量的好事、深望各位勿存「自掃門前雪」的觀念才好。

以上三點是防範竊盜簡而易行的方法、惟民衆個人性情不同、或因環境關係、而一時的疏忽大意、亦在所難免、如在既經被竊之後、即須注意。

第三點、被竊後之處置、說到處置、又要分三點來講、第一注意時機、各事主於被竊發覺後、即應在可能範圍以內、迅速報告官署、以便派警前往勘驗偵察、最近各處發生之竊案、往往因報告之遲緩、以致逸去時機、殊爲可惜、再則警犬之利用、亦須於最短時間以內、前本局警犬、曾於四小時內、破獲主要竊案、各事主亟應嚴加注意爲要、第二沉着應付、既經被竊、即事已成過去、切不可徒事驚慌、故須要沉着應付、除迅速報告官署外、對於被竊之現場處所、最好保持原有狀態、切勿任亂人出入、或隨意翻弄室內物品、須靜待警局員警前往勘驗偵察、並驗取指紋、庶可獲得主要綫索、藉爲破案之良好資料、第三、誠實報告、被竊之家、往往因愚昧無知、以少報多、以賤報貴、甚或所失物品、亦含混不淸、以過去事實之證明、全案已經破獲、而所起出之贓物、多不與原失單相符、此種行爲、最不道德、徒招人厭、對於本局員警之偵察方面、妨害尤大、深望切實注意及之。

以上所說、不過言之大概、亡羊補牢、不如愼之於先、望諸位切切記之、完結。

欲收官民一致實績 須先獲得民隱
姚局長視察各團體後談話

社會局姚局長此次率同厚生科增滿科長經濟科王股長禮教科胡科員、自上月二十九日起至本月十一日止、每天視察本市各同業公會、公益團體宗教團體、所得到各種意見、異常重要、現正由王正平股長胡科員敬哲分頭趕緊整理中、將來編製有系統的報告書、向關係當局提出、現在對記者發表談話如下、

一、動機、現在正值長期建設的時候、最要緊的問題、需要官民一致的努力、要想實現官民一致努力的實績、不能不先獲得民間的眞象、過去官廳徵求意見、大概不外召集各團體或地方有力人士會集一堂開會討論、或是設一個求言櫃、或是指定時間親坐大堂接受建議、本人覺得上項徵求民意辦法未嘗不好、然而實際考起來、不過形式上的一種具文而已、爲甚麼要說是一種具文呢、試想各團體有各團體的內容、尤其是同業公會差別更大、即如青島市的三商會、青島市商會就與台東鎭商會的情形不同、與台西鎭商會也有不同之點、如果將各團體召集在一塊兒開會討論各人的意見、誰也不願意當着大衆面前說出、就有對官廳希望援助或改良的事件、更不敢當着大衆面前說出、因爲說出來不一定能夠辦得到、或辦不到、倘或說的話與其他團體或人士有牽制或妨礙的時候、就不免要受人嫉視、或因此開罪於人、再就官廳方面來說、在大家面前提出若干條的辦法請大家討論、而中國人習慣、大都是事不關己不勞心的觀念、假使就是於自己有關係的問題、往往在大衆面前不敢有所辯駁、所以官府在上面念一條、下面就拍掌贊成、若照那種情形看來、誰人也不能說不是不明白、然而實際上一般拍掌的人眞莫明其妙、如果官府就將這已經贊成的條款拿來實施、就不免發生妨礙、所以中國人對會議就發生一種幽默的評判出來了、這評判就是會而不議、議而不決、決而不行的口頭語了、至於求言或坐大堂接受建議、那更不能得到眞正民意了因爲上書或建議的人、多半是懷才不遇的人居多、不是空洞的一篇治國策、就是捧捧當局功德頌、而求言櫃裏面往往還藉名攻擊個人、作爲害人報仇的途徑、間或亦有當局者受意私人、作一篇歌功文章、作爲自己宣傳善政、所以照樣的徵求民意、而民意與官府愈遠、弄得官民離心、行政腐敗、本人有鑒及此、所以才改更過去徵求民意的方式、親身到各團體訪問、所幸本人在青將近二十年、增滿科長也有十餘年歷史、地方人士比較熟習各團體負責人均能代表各團體人員、將實際情形陳述、絲毫隱藏都沒有、本人對於有所請求、當面答覆、如係社會局主管事項、當面解決、如與其他各局有 關係的事項、第二天卽以公文與各局聯絡、如果屬於市府或與友邦方面有關係的事項、則以報告轉陳、所以這次的視察、雖不敢說能收將來官民一致努力的效果、然而青島全市民的眞意可以說得到十分材料了。

二、希望 本人所希望於青島市民的地方、就是市民諸位要知道、現在雖說是平和條約簽字、仍然是沒有解除戰爭狀態、在這戰爭狀態之下、是不免要受到痛苦的、第一希望市民要忍耐、本人深知道中國人是有最大忍耐力的民族、假如有實在不能忍耐的事件發生、第二希望市民全體努力打開難關、中國人的弱點、就是過於重視自己個人的利害、因此對於團體利害、公共利害、反而發生各種妨礙、所以弄得中國人成了一盤散沙、人民既成了一盤散沙、那裏還能夠達到官民一致努力的結果、本人這次視察、深感覺到市民的忍耐、已超過一定限度、發生了麻痺的現象、這種麻痺的現象、是極危險的、對於建設上是有損無益的、本人這次既是聽到了市民的眞實聲音、無論如何、是要努力傳達於市署及友邦關係機關、所以本人不得不希望市民在忍耐之外、還要努力建設的理由了。

三、解釋、爲甚麼要提出解釋來呢、因爲這次視察、所得到市民的痛苦問題、全體都說煤荒、並且說出種種實例、說眞有使人不能相信的事實、現在本人要對市民解釋解釋、太遠的不必說、就是最近當局對於煤炭的苦心、興亞院多田所長、可以簡單的說明說、對市民燒料問題、曾經大關心、並且在報紙上發表談話、務必使市民今年過一個暖冬、極力與煤炭統制方面、研究需要與供給的調法、現在眞實的供炭數量、十二月份已有一萬噸、供給中國市民的需要、這還是祇限於家庭用煤、其他如工廠用煤不在其內、如果之一萬噸煤能夠供給中國市民、本人想來、不致於鬧煤荒了、現在鬧煤荒的原因完全是分配的方法不良、發現若干不良的行爲、關係當局對分銷公司已令其極力講求分配妥善辦法、務必要達到不患寡而患不均的目的、究竟要如何才能達到妥善的分配辦法、市民如有意見、很希望向官府陳述、萬不可隱在心裏、或是作怨天尤人的言詞、還有要向市民解釋的、就是煤炭分銷公司、是一個股份有限公司、並不是社會局指揮或監督的機關、社會局決沒有派遣任何人員、現在市民認爲煤炭分配係社會局主持、那根本就錯了、假使社會局經濟科或者對燃料予以關心、那是經濟科本人熱心過限度之所致、但不能認爲社會局的目的、是要使本市市民了解、本人這種說明的目的、爲使市民知道、煤炭分銷公司是股份有限公司、純粹一種營利機關、並沒有關係市公署或社會局、該公司有把他作爲統制機關、對於市民不好的地方、市民不要認爲與官府有關係、造出種種似是而非的謠言、一方面責人不如責己、本人也曾經與分銷公司最高當局、在這次視察的時候、當面指示今後分配的意見與方法、分銷公司也表示極力改良、本人以最誠懇的立場向市民解釋也希望市民對煤荒中的分配方法、多多的貢獻意見、以收官民一致努力的效果、

四、感覺 這次視察、感覺到工商百業、不是停頓、就是不能維持、惟獨宗教團體方面、無論是佛教、天主教、耶穌教、以及儒釋道同源的道德會、或是紅萬字會、都是很發達、參加信徒、不但人數加倍、一般信徒、均很熱心誠意、而願無條件犧牲一切、這也是爲神佛的命令、是在這大動亂的時期內、一般人民感受到莫大痛苦、極度的煩悶、看看前途又覺很少樂觀與希望、而環境又是一天比一天吃緊、所以在這種現象之中、無論智愚賢不肖、都有良知的發動、遣良知又不能戰勝環境、就容易流於幻想、或空想的境地、所以這種神佛的哲學、正適合這種潮流、一般人爲求得精神上的安慰、就不期而然的、虔誠的信仰神佛、這也不單祇中國人的、就是世界歷史中、也是一樣、與各國民族爲然、本人感覺到市民信仰神佛這樣熱誠、實在是一種很好的現象、因爲信仰神佛的人在消極的方面、不敢爲惡、在積極方面、可以行善、試問在這大動亂的時候、多一個人爲惡、就是少一人的和平力量、不是就算增加十人的和平力量、又何異於增加了和平力量、再就防共的方面來說、共產黨是不信神佛的、並且不准人民信神佛的、今天市民中、並沒受官府的指揮、或其他宣傳機關的指示、自動的、熱烈信仰神佛、這豈不是無形中、建築了一層防共牆壁嗎、本人覺得這種現象、雖是特殊、但在是值得爲政者的注意與關心世道人心的有識之士的注意、更盼望各宗教團體當事人、要循循善誘、使這種和平的胚胎、能夠順調的有成。這是目前最要緊的問題了。

上述幾段、不過就這次視察所得來的一些經驗談、將來報告書整理完畢、恐怕不能在報紙發表、也祇好空洞的摘幾項、報告諸位罷了。

預防犯罪宣傳
第二日仍繼續舉行

本市警察局此次擧辦之預防犯罪之宣傳、第一日已由該局員警宣傳汽車分在全市各街遊行散放傳單成績甚佳、一般市民對此宣傳已有相當之認識、第二日仍繼續舉行遊行汽車、於是日（十四日）午前十時由警察出發往湖北路、安徽路、太平路、轉赴台東鎭遊行、至正午返回該局、午後二時半該遊行汽車又赴四方、滄口、李村一帶遊行、至午後五時完畢、此次該局擧辦是項宣傳、在本市尙係創擧、而一般市民應在警察局指導之下遵守犯罪預防標語、既免身受囹圄、而地方亦可因之更趨安定、該局並鑒於四滄、李村兩分局係屬鄉區、對於村民爲切實宣示犯罪預防意旨起見、必要時、將召集各村鎭長座談會詳爲解釋、俾轉達各村民週知云。

警察制服
應保持整潔

本市警察局本年冬季對於所屬員官長警制服、已遵照治安總署所規定、改換黑色、現新制服已分發完畢、該局以各警之制服均應遵守規則保持服裝整齊、不得與便服混合着服、該局已令飭所屬一體遵照、並加意保護云。

乳獅兩頭 第一公園運到
明年春間供給觀覽

本市建設局頃將第一公園之豢養之鹿二頭、與北京農事試驗場之萬牲園交換乳獅二頭、業已運到本市、因獅爲熱帶所產、且年齡過小、只有三個半月、現在天氣寒冷、定明年春間、豢養園中、供人觀覽云。

惡鴇不顧人道 虐待妓女
卜照琴鳴警控告

日照女子申金喜、（年二十一歲）其夫卜照琴於去年春將伊押入山西路雙鶴里玉鳳班爲妓、其夫使押賬洋一百元、逾一年後又被該班主將其轉押於青海路寶興里內一二二號樂戶姜李氏手中、玉鳳班主仍使押賬一百元、至最近金喜下部患病甚劇、且已潰爛、該鴇姜李氏、不但不令金喜休養、且於數次檢驗之時、令金喜帶月經帶、以資朦蔽、金喜因不堪其苦、乃於十三日赴市北分局鳴警控告姜李氏虐待、經警將姜李氏傳案刻在審訊中云。

新民會即墨事務局 推進工作計劃
努力青年訓練各項事務

新民會即墨區事務局、銳意事務之刷新、以期其向上、本年內之計劃大略如次、

△敎化工作、

一、學童合同新民體操、每星期一日、午前九時半、參加者（中學校四小學校兒童）、集合萬壽城內廣場、體操、合唱、訓話、心身之鍛練、高調協同一致之精神、

二、春聯懸賞募集、舊正月將屆、收穫已終之農民、强調王道樂土之建設、爲迎新春實行懸賞募集春聯、以高揚正月新春氣象、一般應募入選者一等十元一名、二等五元二名、三等賞品五名、學生優秀者五名、入選者對民衆印刷分配、目下正募集中、二十日中止、二十一日發表、

三、青年鍛練會 每月二次將城內外青年集於萬壽宮廣場體操、跑步、訓辭、心身鍛練、注入協同之精神、

四、學童討論會 十四日各學校上級優秀兒童、由各校選拔十名、在事務局討議學校生活時局問題、再十二日集合訓練所卒業生八十名於事務局、報告最近之生活狀況、交換意見、由事務局說明現況及工作方針、

又、經濟工作、自十日至十四日從事傳單、標語、宣撫、宣傳工作、診療班亦與之同行施行民衆治療施藥等。

肺結核神秘治療術
WAKAMOTO
肺結核一症，多認為死症，其實如果治療得法，不難挽回失去之健康，肺結核治療的方法，必須三種並行，方能見確實功効，三種辦法，就是天然治療，營養治療，藥物治療，現分述於後：
天然治療法
肺結核與氣候，有最大的關係，氣候溫暖時節，以都市之外，海濱為最相宜，因海濱之空氣，潔而無塵，溫度平均又含有鹽類，可以興奮精神，增進食慾，旺盛其物質代謝，夏日則居於叢林之中，以吸其養氣，冬日則宜居於高山，因高山空氣乾燥少風，能旺盛血液循環，再在溫度適當之時，舉行日光浴，利用紫外線療養，再每日服若素則，必痊愈迅速。
營養治療法
肺結核極消耗身體之營養成分，故食物亦必須選擇，植物以蘊菜菠菜等為最宜，因含鐵分及維他命豐富，百合亦較有效，可常用之，動物則以羊腦雞卵牛乳為最佳，據胃腸醫院發表，肺病者食單：午前六時半，食麵包二片，雞卵一個，牛乳一瓶，乳脂少許，午前九時半，牛乳半瓶，正午十二時，米飯三碗，牛肉二兩半，魚肉二兩，馬鈴薯二兩，午後三時半，牛乳半瓶，午後六時，米飯三碗，雞肉二兩半，魚肉二兩，以上合計蛋白質一二四。七，脂肪六九。八，炭水化合物三九二。三，佔營養成分半數以上。
藥物治療法
藥物以若素為最相宜，因為若素含有蛋白質，脂肪，維他命各種，炭水化合物，灰分，活性酵素十餘種，均為治療肺病要藥，更有理帕宰，專能溶結核菌之蠟衣，結核菌無蠟衣保護，自然更易消滅，故若素治療肺結核，當今為第一聖藥。
若素價目，五角，一元六角，五元
華北總批發處　北京東單新開路
濟南營業所　濟南緯三路九十七號
中國若素製藥公司
本外埠各藥房均售
A1021
營養　若素　胃腸